PANTUR
EL MUNDO EN SUS MANOS
¿VIAJA?
LE ESPERAMOS
EN AV. 16 de Julio 1551

# PRESENCIA

MATUTINO FUNDADO EL 28 DE MARZO DE 1952
AÑO XXVI-Nº 6.763-LA PAZ,BOLIVIA,MIERCOLES 6 DE ABRIL DE 1977-14 PAGINAS-$b. 2.00

PANTUR
EL MUNDO EN SUS MANOS
AGENCIA DE VIAJES
Tel. 23147

# Exportación minera llegó a $US. 71.102.360 en primer bimestre

## Banzer: Negociación sobre problema marítimo está sometida a trámite excesivamente lento

"Las negociaciones que actualmente se llevan adelante para obtener una salida propia y soberana al Océano Pacífico para Bolivia, están sometidas a un trámite que a nosotros nos parece excesivamente lento", afirmó el Gral. Hugo Banzer Suárez a la periodista argentina Elsa Cristina Bustos, quien le entregó un cuestionario la semana pasada.

El Presidente manifestó: "En un reciente mensaje al país, con motivo de recordarse el día del Mar, me permití apelar a las partes interesadas en este asunto y a la comprensión internacional, para pedir una definición más clara, equitativa y oportuna".

La periodista argentina trabaja para LS 11 Radio Provincia, de Buenos Aires,y llegó a La Paz para participar en la Sexta Asamblea General de la Unión Católica Latinoamericana de Prensa.

Sobre las relaciones bilaterales entre Argentina y Bolivia, el Presidente dijo que, por razones de todos conocidas, y que no es caso reiterar, las relaciones estuvieron frecuentemente interrumpidas, y las negociaciones se truncaron una y otra vez, después de haber sido iniciadas con el mejor de los auspicios.

Agregó: es mucho lo que nuestros dos países tienen que intercambiar, tanto en el terreno material como en el social y cultural, complementando algunos esfuerzos anteriores que llegaron a su culminación exitosamente.

**PROCESO ARGENTINO**

Interrogado sobre el actual proceso argentino, el Gral. Banzer dijo: "Por diversidad de razones, Bolivia ha tenido siempre un interés especial en la situación argentina. La numerosa colonia boliviana residente en ese país, aparte de la vinculación cultural de antiguas raíces,son motivos para el interés boliviano permanentemente en la situación argentina. Advertimos ahora que el hermano país realiza esfuerzos tendentes al reordenamiento de su economía y sus instituciones y tenemos la plena confianza en que, a partir de sus extraordinarios recursos materiales y humanos, la Argentina pronto asumirá la situación de privilegio y orientación que le corresponde dentro del contexto latinoamericano".

Al responder a otra pregunta, el Gral. Banzer manifestó que las economías de Bolivia y Argentina son complementarias en muchos campos, por cuanto nuestro país es un productor de minerales, metales y energía que está en condiciones de adquirir productos manufacturados argentinos de alta calidad y pagar transferencia tecnológica, en términos de equidad y mutua conveniencia.

Sostuvo que un ejemplo de esta forma de colaboración es la reciente gestión para constituir "AQUILA", una empresa productora de pesticidas, que contará con la participación accionaria de Bolivia, Argentina y Colombia, para abastecer tanto el mercado argentino como el de Bolivia y el de los países del Grupo Andino, con productos elaborados a partir de materia prima boliviana, desde una planta que estará instalada en Oruro.

**SALUDO**

El Gral. Banzer, a través de la periodista argentina, envió un saludo y afirmó: "Como un boliviano más, entre miles, que han disfrutado de la tradicional hospitalidad argentina, en distintas circunstancias de adversidad o educación, recreación, deseo enviar mi mensaje más cordial de amistad y solidaridad, no solamente al pueblo de la Provincia de Buenos Aires, sino a todos los hermanos argentinos, exhortándoles a unir esfuerzos entre nuestros dos países para alcanzar los objetivos comunes que trazaron nuestros libertadores y nuestros héroes, en la lucha que fue común, para alcanzar la independencia política".

## Las ventas de estaño lograron $US. 47.560.958

El valor de la exportación minero-metalúrgica de Bolivia, en enero y febrero de este año, fue de 71.102,360 dólares; de esa suma correspondieron a enero 34.322.986 dólares y a febrero 36.779.374.

El valor bruto referido corresponde a la exportación de estaño (concentrado y metálico), cobre, plomo, zinc, wolfram, plata, antimonio (concentrado y metálico ),cadmio, oro, manganeso, azufre y baritina.

**ESTAÑO**

Del valor obtenido en el primer bimestre por la exportación de minerales y metales, corresponde al estaño 47.560.958 dólares, resultantes de la venta de 3.767.100 kilos finos de estaño concentrado, con valor de 35.399.785 dólares y de 1.328.598 kilos finos de estaño metálico, con valor de 12.161.173 dólares.

El cálculo basado en las cifras contenidas en el Boletín Estadístico número 38, correspondiente a febrero, del Ministerio de Minería y Metalurgia, permite saber que la libra fina de estaño tuvo un valor aproximado promedio de cuatro dólares y veintisiete centavos por concentrados y de cuatro dólares con quince centavos por metálico, en el bimestre.

Durante febrero, Bolivia exportó 1.958.433 kilos finos de concentrados de estaño, por valor de 19.573.472 dólares y 358.969 kilos finos de estaño metálico con valor de 3.595.836.

**GIRA**

El Ministro de Minería y Metalurgia realiza una gira de inspección por distritos de la Corporación Minera de Bolivia.

Según se conoció en fuentes del Ministerio, el Gral. Alfonso Villalpando estuvo en Huanuni y debía pasar a Catavi y Siglo Veinte. Se explicó que, además de ocuparse de tomar conocimiento sobre los actuales trabajos de explotación y concentración, tiene el propósito de ver aspectos relacionados con el programa de difusión cultural en los distritos mineros.

ENTREVISTA.- Washington, 5 (AP)— El Presidente egipcio Anwar Sadat y el Presidente Jimmy Carter conversaron después de una reunión en la oficina oval de la Casa Blanca. Los dos estadistas se reunieron durante una hora para considerar asuntos del Medio Oriente. (Radiofoto AP)

# Sadat pide a EE.UU. provisión de aviones de combate y armamento

## Sostiene que ello restablecería equilibrio en Medio Oriente

WASHINGTON, 5 (LATIN-REUTER).- El Presidente egipcio Anuar El Sadat solicitó hoy a Estados Unidos aviones de combate a reacción y armas antitanques.

Sadat mantuvo esta mañana su última reunión programada con el Presidente Jimmy Carter, tras haber conversado con el Secretario de Defensa norteamericano, Harold Brown, a quien hizo saber el deseo de su gobierno de disponer de más armamento para restablecer el equilibrio en el Medio Oriente, frente a lo que Egipto considera la superioridad militar israelí.

Después de su reunión con Brown, el gobernante egipcio declaró ante la prensa que en sus conversaciones no se había llegado a un punto donde podría hablarse de un consenso sobre un aprovisionamiento de armas.

La reunión de hoy entre Sadat y Carter estuvo dedicada asimismo a la ayuda militar estadounidense a Egipto, después de haber discutido ayer ambos hombres las perspectivas de una paz negociada en el Levante, y el futuro de los palestinos.

Sadat confirmó que había tocado con Carter el tema de las armas para su país pero advirtió a los periodistas que nada tenía que declarar por el momento sobre el asunto.

El único equipo militar norteamericano de que dispone Egipto actualmente consiste en seis aviones de transporte Lockheed Hercules C-130.

El mandatario egipcio arribó aquí con un pedido previamente anunciado por el en El Cairo- de una cantidad máxima de 200 aviones de combate F-5E y F-5F y un cierto número de equipos de lucha antitanque.

Funcionarios estadounidenses señalaron que Carter probablemente considere este pedido con simpatía, y que trataría de superar la oposición parlamentaria a una venta de este tipo, siempre y cuando considere que Egipto no alteraría así el equilibrio militar en el Oriente Medio.

Los aviones a reacción que procura obtener Sadat reemplazarían a los soviéticos MIG-17 y MIG-21, y a los cazabombarderos soviéticos SU-7 radiados de servicio después d la guerra árabe-israelí de 197 debido a una serie de accidente y la falta de repuestos.

Las relaciones de El Cair con Moscú se han visto en peoradas en los últimos año

Sadat expresó preocupación ante la creciente influencia soviética en el co tinente africano, en una e trevista publicada ayer en París.

Carter dijo a la prensa qu había sellado una firme amista personal con su colega egipcio

El Jefe de Estado egipcio e el primer gobernante de un pa árabe que lo visita desde qu asumió el poder en enero últim y el segundo jefe de gobierno d Medio Oriente que conferenci con él en la Casa Blanca, tras l reciente visita del Prime Ministro israelí Yitzhak Rabi

VISITA.- Paris, 5 (AP)— El Secretario General de las Naciones Unidas, Kurt Waldheim, izquierda, es saludado por el Presidente de Francia Valery Giscard d' Estaing. Waldheim encabeza un grupo de expertos de las Naciones Unidas que visita Francia.(Radiofoto AP)

# Los braceros bolivianos tendrán acceso al seguro social argentino

Los braceros bolivianos tendrán acceso al seguro social en los lugares donde presten sus servicios, o sea en el norte argentino, donde anualmente trabajan aproximadamente 60.000 trabajadores braceros bolivianos.

La información fue proporcionada por el Ministro de Trabajo, Cnl. Mario Vargas Salinas, quien informó además que en mayo próximo llegará a Bolivia el Canciller argentino César Augusto Guzzetti, con quien se firmará un nuevo convenio en reemplazo del que está en vigencia desde el año de 1964.

A esa conclusión se llegó luego de las negociaciones sostenidas en Buenos Aires, entre 29 de marzo y el 1º de abril, donde la delegación boliviana logró la aprobación de los términos del nuevo convenio sobre los "trabajadores de temporada" (braceros), el mismo que contiene importantes modificaciones con relación al anterior.

El Ministro de Trabajo señaló como los puntos más importantes que serán incluidos en el nuevo convenio:

-La creación de una comisión de coordinación permanente, que tenga la responsabilidad de velar por los intereses de los trabajadores de temporada (braceros).

-La inclusión de un artículo que permitirá a los trabajadores bolivianos gozar de los mismos derechos que los trabajadores nacionales (argentinos) en las áreas de seguridad social (asignaciones familiares, riesgos profesionales), educación, vivienda y otras prestaciones complementarias, áreas no observadas en el convenio de 1964 y que nunca fueron observadas por los empleadores argentinos.

Asimismo, anunció que las oficinas regionales de trabajo en Villazón, Bermejo y Yacuiba, fueron reforzadas con el propósito de prestar mayor atención a los trabajadores bolivianos que deseen ingresar a territorio argentino para desempeñar labores de bracero.

El control que se lleva de los bolivianos que ingresan a territorio argentino por esas tres fronteras es estricto, pues a tiempo de registrarles se les entrega una tarjeta de filiación, sin la cual el inmigrante no puede trabajar en la zafra.

Finalmente, el Ministro de Trabajo dijo que, a partir de la fecha de firma del convenio, los trabajadores braceros estarán protegidos, pues el acceso que tendrán al seguro social argentino es una conquista que lograron los representantes bolivianos en la reunión binacional realizada en la Argentina.

## Violentos combates se libran en poblaciones al sur de El Líbano

QANTARA, LIBANO, 5 (LATIN-REUTER).- Jubilosos izquierdistas y palestinos afirmaron hoy aquí que lograron repeler un encarnizado contrataque derechista, en lo que dijeron que fue la más dura batalla desde que comenzara a regir la tregua en la mayor parte del país, el 15 de noviembre pasado.

La lucha, que se está librando en el extremo meridional del país, incluyó en esta oportunidad ataques de la artillería israelí a través de la frontera común, en apoyo a los derechistas, según declaraciones de comandantes militares de la izquierda y los palestinos.

La ofensiva derechista tuvo por objetivo recapturar la cima de una colina, donde esta emplazada la aldea de Taybeh, que había caído en su poder el jueves, y de la cual fueron desalojados por la alianza izquierdopalestino ayer, en cruentos combates de infantería.

Taybeh, desde donde se domina un amplio valle, y que es claramente visible desde el puesto de comando izquierdista ubicado aquí, representa el más reciente foco de atención en una zona que aún no se ha beneficiado por la tregua.

Según los comandantes locales, el contraataque derechista de hoy se inició a las ocho de la mañana, cuando los cañones emplazados en la población israelí de Misgav Am abrieron el fuego contra posiciones de la izquierda, a través de la frontera.

Los comandantes sostuvieron que los israelíes protegieron con su fuego a tropas derechistas respaldadas por tanques, que avanzaron entonces sobre Tayben, desde los baluartes de Marjayoun y Kleya, más al norte.

"Dejamos fuera de combate a cuatro o cinco de sus vehículos blindados, y matamos a u comandante de sus fuerzas" agregaron.

Aparentemente, los cañones izquierdistas emplazados e Qantara estaban bombardeando hoy territorio israelí, e represalia por la intervención armada del vecino país.

(Versiones llegadas ayer desde Israel señalaban que las baterías emplazadas cerca d Misgav Am lanzaron su proyectiles a través del límite replicando así un ataque de la artillería izquierdista libanesa)

Uno de los oficiales izquierdistas declaró aquí que las fuerzas conjuntas que é integra emplearon misiles "Sagger" de fabricación so viética - un cohete anti-tanque guiado por radio empleado co gran éxito por los egipcios en l guerra del Medio Oriente de 1973.

Conforme a declaraciones de los jefes militares izquierdistas también fue rechazado u ataque derechista contra la aldea de Aytaroun, un baluarte palestino cercano a Bint Jbeil

## Alemania respetará acuerdo nuclear firmado con Brasil

**Según autoridades brasileñas:**

RIO DE JANEIRO, 5 (AP).- Alemania Federal respetará íntegramente la ejecución del acuerdo nuclear firmado con Brasil en 1975, así confirmó el gobierno de Bonn a las autoridades brasileñas, lo supo hoy aquí en fuentes de la presidencia.

Esa confirmación es el resultado de una serie de consultas desarrolladas por las cancillerías de Bonn y Brasilia en relación con los acontecimientos políticos registrados recientemente en Brasil, según la misma fuente, citada por el diario O Globo.

Algunos diplomáticos no ocultan, en efecto, una cierta inquietud frente a las posibles decisiones en el exterior de las severas medidas políticas adoptadas por el gobierno en relación de los poderes de excepción que posee el Jefe del Estado.

Esos mismos medios habían experimentado cierto alivio, compartido por los diplomáticos extranjeros destacados en Brasilia, al saber que el Presidente Ernesto Geisel había limitado su respuesta al "acta de insubordinación" de la oposición.

Pero el Jefe de Estado se abstuvo de adoptar medidas autoritarias de orden personal, como la invalidación de los mandatos de los diputados.

A esos acontecimientos de orden interno se agregaba el temor de que el gobierno de Bonn cediera a las presiones ejercidas con insistencia por Estados Unidos para obtener la suspensión del acuerdo.

Ese temor se agudizó debido a la demora que sufrió el examen de la entrega de licencias para la exportación del material alemán necesario a la construcción de la fábrica de retratamiento de uranio.

# El Congreso brasileño sería reabierto hasta fin de semana

## Geisel promulgaría reformas constitucionales en próximas horas

BRASILIA, 5 (LATIN).- El Presidente Ernesto Geisel se apresta a promulgar reformas a la constitución para decretar luego la temperatura del congreso a partir del lunes, dijeron aquí fuentes de la oficialista Alianza Renovadora Nacional (ARENA).

Informaciones procedentes de Nueva York señalaron que el Ministro de Hacienda, Mario Henrique Simonsen, quien se encuentra en esa ciudad, aseguró también que antes del 11 de abril será reabierto el Congreso Nacional.

En esta capital, las opiniones de los miembros de la ARENA son coincidentes con las del Ministro de Hacienda, en tanto que los diarios del país publican las supuestas reformas que Geisel introducirá en la Carta Magna.

Geisel cerró el Congreso el viernes, después que el opositor Movimiento Democrático Brasileño (MDB) votó en el parlamento la aprobación de un proyecto del Ejecutivo para reformar el Poder Judicial.

El primer mandatario se reunió durante todo el día de ayer con los ministros de los gabinetes civil y militar, y con el de Justicia, Armando Falcao, para considerar los puntos que deberán ser reformados, dijeron fuentes de la Presidencia de la República.

En los medios políticos de esta capital se considera que en esa reunión quedaron aprobados los lineamientos generales de las reformas que impondrá la administración de Geisel, tanto al poder judicial como a la constitución.

La dirección de las universidades de Brasilia, entregó un comunicado a la prensa, condenando el receso del congreso impuesto por Geisel.

Ese directorio explicó que la actitud del MDB de reprobar el proyecto reformista del poder judicial "no es ilegal, ni anticonstitucional, ni provocativa".

Señaló que el congreso "ejerció una prerrogativa que le es suya". Añadió que ese directorio "defiende la observancia de la declaración de los derechos fundamentales de la persona humana" donde dice que "la voluntad del pueblo es base de la autoridad del Poder Ejecutivo".

Expresó también su preocupación con "la amenaza que pende sobre el congreso nacional, sobre el poder judicial, sobre los mandatos conferidos por el pueblo brasileño y especialmente, sobre el futuro del país".

## Periodista argentino fue hallado muerto

BUENOS AIRES, 5 (AFP)— El cadáver del periodista Héctor Ferreiros, cuya desaparición había sido denunciada la semana pasada, fue hallado hoy en un terreno del suroeste del Gran Buenos Aires, según revelaron esta noche familiares y allegados al mismo.

INVESTIGACION.- New Hope, Atlanta, 5 (AP)—Miembros de la Agencia Federal de Aviación y de la Oficina Nacional de Transportes conversan hoy, al iniciar una investigación sobre las causas que determinaron el accidente de un jet DC-9 de la Southern Airways en el que murieron más de sesenta personas. (Radiofoto AP)

# Sigue descendiendo el precio del estaño: $US. 4.15 la libra

El estaño se cotizó ayer en el Mercado Internacional de Londres a cuatro dólares con quince centavos la libra fina, precio que muestra la disminución de doce centavos en relación a su cotización del día anterior y de veintitrés centavos comparado con la del viernes.

La rebaja no causó sorpresa en los círculos mineros nacionales. Se reiteró que es probable que las cotizaciones del estaño muestren alguna tendencia de estabilidad dentro de algo más de una semana.

En fuentes del Ministerio de Minería y Metalurgia se manifestó, sobre el estaño, que no existe ninguna comunicación oficial sobre la venta de estaño de la General Services Administration de Estados Unidos. Se reiteró que el país del norte, en todo caso, ahora socio regular del CIE, tendrá que acomodar su actitud a las regulaciones de ese organismo que agrupa a productores y consumidores del estaño. Cabe hacer notar que el Consejo Internacional del Estaño mantiene aún una escala de precios cuyo tope máximo es inferior a los cuatro dólares por libra fina, de manera que si su Fondo de Estabilización o Buffer Stock tuviera reservas físicas tendría que lanzarlas al mercado en procura de rebajar la actual cotización internacional del estaño.

De acuerdo a anteriores informes de las autoridades mineras del país, el CIE aprobará una nueva escala en la reunión convocada para el 10 de julio de este año.

**COTIZACIONES**

Las cotizaciones transmitidas ayer desde Londres y obtenidas en la Corporación Minera de Bolivia son las siguientes:

Estaño, $US. 4,15 la libra fina.
Plomo, $US. 0,27 la libra fina.
Zinc, $US. 0,29 la libra fina.
Cobre, $US. 0,67 la libra fina.
Bismuto, (productores) $US. 7,50 la libra fina.
Bismuto, (otras transacciones) $US. 5,50 a 5,65 la libra fina.
Cadmio, $US. 2,82 la libra fina.
Plata, $US. 4,82 la onza troy.
Wolfram, $US. 175 la unidad métrica fina.
Antimonio, $US. 25,50 la unidad métrica fina.
Oro, $US. 149 la onza troy.

# Sistema eléctrico de Guayaramerín será mejorado con nuevos equipos

**TRINIDAD, 5 (PRESENCIA).-** Puerto S Sucre, más conocida por Guayaramerín, es una dinámica y vigorosa población de nuestra frontera asentada sobre el río Mamoré, frente a Guajara Mirim, ciudad del Estado de Rondonia, ahora está siendo dotada de dos grupos electrógenos para revitalizar su sistema energético.

La importación ha sido encomendada la firma Técno Equipo, dentro de la selección de varias empresas que participaron en la licitación. Al hacer presencido todo el proceso de la Junta de Licitaciones, un representante de la indicada población hizo conocer al pueblo, en reunión especial, el mismo expresó su beneplácito mediante nota que envió su Alcalde, Alfonzo Becerra al Comité de Obras P Públicas y Desarrollo del Beni.

Trinidad y Riberalta recibirán en agosto grupos eléctricos que están adjudicados a la firma GRACE, para ampliar su sistema energético en San Ramón, en la provincia Mamoré, así como otras poblaciones menores estan consideradas en la presente gestión, con el beneficio del alumbrado, dentro de su planificación de servicios para el departamento, según la expresión de los técnicos de CODEBENI.

Dos ingenieros de AROSBENI se han trasladado a Cochabamba, para discutir y hacer las correspondientes observaciones a la firma CALINDO, encargada de efectuar los estudios de diseno final del Alcantarillado y Agua Potable de Guayaramerín, que ha presentado el primer informe preliminar. Mientras la población porteña ansiosa de progreso, se pone en movimiento para recaudar fondos para su enladrillado, aumentando a los de su organismo de desarrollo, en San Borja, se espera la presencia de la empresa que ha de efectuar el estudio de implementación de aguas subterráneas para iniciar la construcción de su sistema ya financiado por SENDU y avalado por CODEBENI y la Comuna Borjana.

En una reunión ordinaria, a la que fueron invitados los profesionales de la autarquia, del Beni, el Comité Cívico conoció parte del Plan Operativo del presente año, que ha tenido que ser reprogramado por los "recortes" que le hizo el Ministerio de Finanzas al presupuesto general, quedando el compromiso de que será aprobado un presupuesto adicional en el segundo semestre, con el cual se podrá cubrir en parte los requerimientos que fueron formulados en el Plan General y presupuesto elevados a conocimiento del Ministerio de Coordinación a fines de 1976.

Por otra parte también conoció la prensa que en estos planes está el envio de dos técnicos a Buena Vista, en Santa Cruz, para que se interioricen de la administración y funcionamiento de silos porque en el presente año han de iniciar sus actividades los Silos construidos en Sachojere, donde serán almacenados los grandes que el Comité de Obras Públicas ha de cosechar de su Granja ubicada a 5 kilómetros de la indicada población. Este primer intento se verá incrementado por la producción que se proyecta en "VillaBanzer", donde se planifica una agricultura mecanizada dentro de los sistemas cooperativos, que han de llevar los campesinos, allí asentados y de los que lleguen en el plan de transplante de familias damnificadas por la inundación.

Un gran apoyo en esta extensión agrícola es la cooperación de los técnicos y expertos de la Misión China, quienes han experimentado en Laguna Suárez una serie de variedades de arroz, habiendo encontrado todo en Laguna Suárez una serie de variedades de arroz, habiendo encontrado las semillas que han dado un resultado altamente rentable.

## Noticias de las minas

**MACHACAMARCA, 5 (PRESENCIA).-**Vecinos de Machacamarca, en documento, hacen conocer su satisfacción por el nombramiento de Alcalde a Federico Nogales Butrón; luego piden contar con una junta vecinal que sea representación genuina de este pueblo y no una representación personal, ésta situación fue negativa para el progreso y el nombramiento de autoridades cantonales, que obstruyeron todo sentimiento de progreso, por ello, piden la visita del Alcalde a fin de que se interiorice de las necesidades primordiales para su progreso, por la importancia que tiene en Oruro.

**HUANUNI, 4 (PRESENCIA).-** El Alcalde Federico Nogales, para que haya mayor efectividad y responsabilidad en la función pública, está empeñado en la reestructuración de la comuna local y además se prepara el plan dejactividades para impulsar el progreso de la población, al que deberán colaborar los vecinos.

Por otra parte, residentes huanuñenos en Cochabamba y La Paz, organizados en Comités de Apoyo al progreso de esta villa, han comprometido su concurso para hacer conocer y plantear a las autoridades el espíritu de superación y desarrollo de esta provincia y realizar campañas para la consecución de asistencia oportuna para el progreso de este lugar postergado durante mucho tiempo.

**LLALLAGUA, 4 (PRESENCIA).-** En trámites efectuados ante la corte Suprema de Justicia por el Coronel Rodolfo Noya; el Subprefecto, Reinaldo Flores, el Alcalde de Uncia, Victor Garcia, el Alcalde de Llallagua, José Cossio y el Presidente del Colegio de Abogados del distrito, Dr. Benedicto Rosario; se consiguió el traslado del juzgado de Instrucción de Uncia a Llallagua y la creación de un nuevo juzgado para Uncia. En esta labor, cooperaron el Presidente de la Corte Suprema de Justicia de Sucre y el Representante potosino ante ese alto tribunal.

**CATAVI, 4 (PRESENCIA).-** Los médicos de este distrito, preparan los detalles para la verificación de la VII Jornada de Cirugia. Evento médico al que asistirán: Dr. Gerardo Chini, Representante del Brasil, experto en nutrición parenteral; Dr. Daniel Salgado de Chile, Presidente de la Sociedad Médica de Chile; Dr. Carlos Ruseases de la Universidad de Buenos Aires, quienes dictarán conferencias en la jornada.

Este evento está auspiciado por la Sociedad Médica de Bolivia y la Sociedad Médica de Catavi, con aporte de COMIBOL; se tiene la certeza de que asistirán representantes de todos los departamentos afiliados a la Sociedad Médica, especialmente en cirugia.

**INSPECCION.– Una comitiva encabezada por el Ministro de Transportes y Comunicaciones, My. Julio Trigo Ramirez, inspeccionó los trabajos de la carretera Quillacollo - Confital. Comprobando un normal avance de obras.**

## Cochabamba:

# Fueron inspeccionados trabajos de camino Quillacollo-Confital

**COCHABAMBA, 5 (PRESENCIA).-** Los trabajos de la nueva carretera Quillacollo-Confital se encuentran adelantados en un 36 por ciento. Esta carretera unirá, por vía directa, las ciudades de Cochabamba y Oruro.

Una inspección realizada por el Ministro de Transportes y Comunicaciones, My. Julio Trigo, técnicos del Servicio de Caminos, de Bartos, de la empresa que supervigila la obra y autoridades departamentales, permitió observar que los trabajos están adelantados.

De acuerdo al cronograma, los trabajos debían, a la fecha, registrar un adelanto de 2.8 por ciento, pero la obra está adelantada en 3.69 por ciento. Es decir que se ha superado lo programado. Este hecho movió a ponderar el trabajo que se realiza en procura de cumplir los compromisos.

Al momento, la empresa Bartos ha realizado el movimiento de tierra y la formación de plataformas con terraplen en el sector entre Quillacollo y Viloma. Ha realizado cortes entre los Km. 39 al 52. Se realiza la instalación de drenajes, alcantarillados entre el Km. 13.500 y el Km. 52.

La empresa Bartos tiene instalados dos campamentos principales y los trabajos de supervisión de las obras están a cargo del Consorcio entre Boliviano-Brasileño Hidroservice-IPA que permanentemente observa los trabajos.

La carretera será entregada al servicio público en 1979 y será de primera clase, con asfalto, aunque se ha mencionado la posibilidad de completar cemento. De esta manera, se acortará el tiempo de viaje entre los dos centros. Se estima que se evitarán accidentes, por cuanto la ruta actual es angosta, quebrada y muy difícil.

# CORDECO concretará este año centro industrial automotriz

**COCHABMABA, 5 (PRESENCIA).-** "Serán una realidad en el presente año la instalación del Complejo Automotriz y la construcción de la Terminal de Buses", dijo el Presidente de la Corporación de Desarrollo, My Jorge Escobar, al ser entrevistado por PRESENCIA.

**COMPLEJO**

Indicó que en la próxima semana llegarán a esta ciudad los representantes de la Consultora inglesa Adquins, para dar la microlocalización de la estructura de forja y fundición, en el Parque Industrial ubicado en la zona de Usphu Usphu. Remarcó que el establecimiento de esa estructura es la base de la instalación del Complejo Automotriz. Llegan con un equipo de técnicos de COFADENA, para concretar a la brevedad posible, dicho proyecto

**TERMINAL.**

Informó que en la próxima semana también se concretará la adquisición de 12 hectáreas de terrenos, en el lugar de la antigua estación Railway, con destino a la construcción de la Terminal de Buses. El costo será de 40 millones de pesos bolivianos; al tiempo de la suscripción del documento de compra, se entregará a la Empresa "Nacional de Ferrocarriles la suma de 6 millones de pesos bolivianos y el resto en el plazo de tres años.

En la firma de esa compra estará presente el Asesor General de la Presidencia Dr. Walter Humerez, quien, por orden expresa del Jefe del Estado, coadyuvará en la tramitación de esos terrenos. Posteriormente, el gobierno dictará el Decreto Supremo para los efectos de la transferencia de los derechos de propiedad.

Se dijo que la Corporación de Desarrollo, la Municipalidad y la Empresa Nacional de Ferrocarriles se preocuparán de solucionar el problema social de los 46 empleados que necesitan lotes para la construcción de sus viviendas. En la misma forma se hará con los trabajadores que viven en otra zona.

**INGENIO AZUCARERO.**

Se indicó que, de acuerdo a una resolución del Directorio de la Corporación de Desarrollo, se solicitó los personeros COPAICO, el envío de estudios de factibilidad para el establecimiento de un Azucarero en la zona Chapare, pero que hasta fecha no se ha recibido documento. Se remarcó CORDECO tiene la mejor disposición para atender proyecto y que no se oponga a dar una iniciativa de índole se halla dentro de planos de desarrollo na

En cuanto a la participación de CORDECO dijo que se enviará una nota Ministro de Planeamiento Coordinación, por ser el organismo máximo de dependen las corporaciones del país.

**ESTRUCTURACION**

Se informó que el Dir aprobó la estructuración tuyendo la Gerencia G con un Consejo Técnico disciplinario, constituid tres administradores departamentos y por los j División. Se agregó que manera se imprime una de acción a decisión al e desarrollo, para hacer efe los proyectos del progre Cochabamba. Esa decisi aprobada por el Presidente República y el Ministr Planeamiento y Coordin

## Cochabamba:

# Contraloría dispuso mayor cont de vehículos en oficinas públic

**COCHABAMBA, 5 (PRESENCIA).-** La Contraloría Departamental y el Servicio Nacional de Tránsito intensificarán el control en el uso de vehículos del Estado en todo el departamento.

Con este motivo, el Lic. Mardesié, se dirigió a las autoridades de Tránsito solicitando una amplia colaboración y haciendo conocer un detalle completo de los vehículos que pertenecen a los registros de Bienes del Estado.

Este control se realizará para evitar que autoridades y empleados subalternos re mal uso de los vehícul pecialmente en los fin semana.

Según el Lic. Mardes infractores serán sancion los vehículos decomisado medida se ha tomado indiscriminado uso que se de las movilidades en m teres ajenos al servicio

Para prevenir estos punibles, las autori hicieron conocer una circ todas las reparticiones ofi recomendando que no se abuso de las movilidade


PANTUR
el mundo en sus manos
¿VIAJA?
LO ESPERAMOS EN AV. 16 DE JULIO 1551 TEL. 23147



EMPRESA DE SERVICIOS MINEROS
Precisa Chofer Profesional
Para trabajos en las Minas
Presentarse con certificados a partir del día Martes 5 de Abril a horas 16.00.
Avenida 20 de Octubre N°. 1963 cuarto Piso, Sermin Ltda.



PRIMICIA EN BOLIVIA!..
TR-579EX



Cañería Usada
Compramos cañería usada de fierro, preferentemente galvanizada, de 1.1/2 y 2 pulgadas.
Industrias Venado S.A. Teléfono 24433.



Avicultores
Los pioneros de la avicultura cruceña siguen manteniendo su liderazgo gracias a la gran experiencia. Ellos siempre prefieren la insuperable ponedora "BABCOCK B-380" productora de resistentes huevos cremas. Reproductores importados de U.S.A.
Distribuye en Bolivia: GRANJA "SAN BERNARDO".
Km. 6 Carretera a Cochabamba. Casilla 1140. Telf. 2-7205. Santa Cruz.



Aviso
Licitación Nº. 4/77
Empresa Nacional de Fundiciones
CONSTRUCCION CINTAS TRANSPORTADORAS
La Empresa Nacional de Fundiciones invita a Empresas legalmente establecidas y especializadas en la rama de metal mecánica para la fabricación de puentes de cintas transportadoras de la Fundición de Estaño de Baja Ley en el Complejo Metalúrgico de Vinto, Departamento de Oruro, de acuerdo al pliego de especificaciones que podrán adquirir de la Asesoría Jurídica y Secretaría General de ENAF, Av. Villazón, Nº. 1966, 6º. Piso, La Paz, al precio de $bs. 1.500.-
Las propuestas presentadas en sobres cerrados y lacrados deberán ser entregadas en la misma oficina hasta el día lunes 25 de Abril, a horas 16:00 y serán abiertas por la Junta de Almonedas el día martes 26 a horas 15:00 en acto especial al cual se invita desde ya a los interesados.
La Paz, Abril de 1977
LA GERENCIA GENERAL



Corporación Boliviana de Fomento
Venta de un Inmueble
Se pone en conocimiento del público en general, que la Corporación Boliviana de Fomento, con la debida autorización de la Sub-Contraloría General de la República procederá a la venta y al mejor postor el inmueble que posee entre el 1º y 2º anillo de Circunvalación Av. Roca y Coronado Rivero esquina Asunción, en la ciudad de Santa Cruz de la Sierra, de acuerdo al siguiente detalle:
Superficie total 1,520 m2
Verjas
Superficie total cubierta 391.82 m2
Informaciones y mayores detalles pueden solicitarse a la Asesoria Legal de la Corporación Boliviana de Fomento, y en la Contraloría Departamental de Santa Cruz de la Sierra.
Las ofertas se recibirán en sobre cerrado y debidamente lacrado hasta horas 16.00 p.m. del día 11 de abril del año en curso en las oficinas situadas en la Avenida Camacho Nº 1485, Edificio "La Urbana" 4º piso Asesoria Legal, La Paz.
La Paz, 30 de marzo de 1977
Lic. Carlos Téllez Miranda
GERENTE GENERAL a.i.


## CRUCIGRAMA

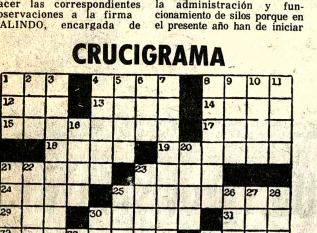

HORIZONTALES: 1.- Ciudad de Asia (Bachkiria): 4.- Perder el equilibrio 8.- Persia; 12.- Departamento de Francia; 13.- Decimiento respiratorio 14.- Confederación, alianza; 15.- Ciudad de cuarzo que da aspas; 17.- Del verbo decir 18.- Instrumento músico de cuerda; 19.- Del verbo legar; 20.- Del verbo salir; 22.- Jaca; 24.- Pez comestible; 25.- Tercia; 29.- Patada de cuapedo; 30.- Título nobiliario; 32.- Apócope de Santo Inv.; 32.- Terminando; 34.- Sibario; 35.- Era de Verdi; 36.- Embarciones; 37.- Carece de la mala colorante de la piel; 40.- Era del alfabeto griego; 41.- Amer.rey de los hebreos; 42.- Del verbo nacer; 46.- Insula; 47.- Del verbo asar; 48.- Terminación de diminivo; 49.- Bar; 50.- Río de Francia; 51.- Pedral Inv.

VERTICALES: 1.- Ciudad de Francia (Bajos Pirineos) Inv. 2.- Del verbo fiar; 3.- De Andalucia (Perú); 4.- Conjunto de los huesos de la pieca; 5.- Burra; 6.- Nombre propio de mujer; 7.- Del verbo arar; 8.- Ilicito; 9.- Acaudalada; 10.- Del verbo decir (Inv); 11.- Del verbo nadar; 16.- Irlanda; 20.- He aquí, en latin; 21.- Costal para llevar correspondencia; 22.- Armadura antigua Inv; 23.- Instrumento para lanzar piedras; 25.- Perdonas; 26.- Relativo a la unidad; 27.- Embarcación de recreo; 28.- Pronombre demostrativo Pl; 30.- Hijo de Adán y Eva; 33.- Danzar; 34.- Vaso de barro; 36.- Gorra de lana, redonda y chata; 37.- Suave (Fem. Inv); 38.- Flojo, sin ánimo; 39.- Documento pontificio; 40.- Del verbo hacer Inv; 43.- Del verbo asar; 44.- Del verbo atar; 45.- Nosotros.

### SOLUCION

| | | | | | | | | | | | | |
|---|---|---|---|---|---|---|---|---|---|---|---|---|
| R | U | T | A | | S | O | N | | A | M | O | R |
| A | R | T | E | M | I | S | A | | Y | E | S | O |
| I | N | T | R | A | M | U | S | C | U | L | A | R |
| | | E | S | A | | I | D | O | L | O | | |
| C | A | N | O | | S | E | R | A | | B | O | A |
| A | L | A | S | | C | A | M | I | N | A | B | A |
| R | E | D | | R | A | D | I | O | | S | A | M |
| C | L | A | R | I | D | A | D | | C | A | S | A |
| | | A | T | A | D | | C | E | R | E | S | |
| A | C | E | B | U | | P | O | R | | | | |
| C | A | R | I | Ñ | O | S | A | M | E | N | T | E |
| R | E | N | O | | P | E | R | Z | O | S | A | |
| E | R | I | N | | L | O | A | | A | S | E | C |

## AGENDA

PRESENCIA Av. Mariscal Santa Cruz, Edif. Esperanza. CENTRAL Tel. 40460 - 41125 y 52184 - GERENCIA: Tel. 52172. PUBLICIDAD Tel. 52178. REDACCION: Tel. 51998 - Casilla 1451. Cajón Postal 3275.

**FARMACIAS DE TURNO**
**DEL 2 AL 9 DE ABRIL**

**SANTA ANA,** Dra. Ruth Nogales, Colón (Comercio y Potosí) Tel. 29420.- **SAN GERARDO** Dra. Lide Heich, Av. Saavedra 1992 (casi Hosp. de Clinicas) Tel. 60040.- **SAN SILVESTRE** Dra. Ruth Carrillo, Av. Ecuador - R. Gutiérrez Tel. 53945.- **PERALTA** Dr. Anibal Peralta, Villamil de Rada. **NORTE.** Dra. Hilda Puña, Av. Armentia 549, Tel. 22781.- **CRUZ AZUL** Dra. Hilda Zubieta, Murillo 1391 (casi Colombia) **LA ESTRELLA.** Dra. Elvira Osorio, Av. Central Villa Copacabana Tel. 55241.- **SUD** Dra. Hilda Sánchez, Av. Hernando Siles entre calles 2 y 3 Obrajes. **SATELITE.** Dr. René Romero Jaimes Freire 1984 (Tembladerani).

BOMBEROS 119 - ASISTENCIA PUBLICA 118-2211 - RADIO PATRULLA 110 - TRANSITO 28148 SAMAPA 26628 - 26548 - ENERGIA 54357 - TELEFONOS (RECLAMOS) 113 INFORMACIONES 104 SEÑORITA HORA 117 LARGA DISTANCIA EXTERIOR 55907-09 INTERIOR 20402-03 HOSPITAL DE CLINICAS CENTRAL 22821 - 22872 - AASANA 59333-59310.

RETEN DE EMERGENCIA DEPENDIENTE DE LA MUNICIPALIDAD, 26643 y 66193.

**FLOTAS**

**ABAROA** Alonso de Mendoza 242, Tel. 27096. **ALIAGA** Montes 700, Tel. 26376. **ANZUNO,** Lucio de la Barra 360, Tel. 20471. **ATLAS,** Alonso de Mendoza y Bozo 226, Tel. 28621. **AUTO LINEAS INGAVI,** (viajes al Desaguadero) Manco Kapac 445 (frente a Vita) Tel. 29885. **BUSTILLOS,** Calle Tumusla, al lado Hotel, Tel. 26894. **BOLIVIA,** Alonso de Mendoza, Tel. 55854. **CONDOR,** Bozo esquina Montes Tel. 25893. **CONTINENTAL** Montes 675 Tel. 29691. **COPACABANA** Montes 688 Tel. 20377. **CINTA DE PLATA** Av. Manco Kapac (Prolong. I. Tamayo 417) Tel. 55658. **EXPRESO PANAMERICANO** Bozo 167 Tel. 20803. **EL CISNE** Bozo 144, Tel. 61321. **FLORALBA** Bozo 106 esq. Montes Tel. 40375. **EL CHAPACO** Chuquisaca 0620 Tel. 28258. **FLOTAS UNIDAS 15 DE ABRIL** Calle Tiquina 131 Tel. 24311. **IMPERIAL** Bozo 159 Tel. 57522. **KIHQUINCHO** Bozo 108 Tel. 54612. **KORILAZO** Montes 700 Tel. 23810. **LA VELOZ DEL SUD** Tiquina esq. Figueroa 739 Tel. 23146. **MANCO KAPAC** Tumusla 830 (Hotel Tumusla) Tel. 30033. **MONTAÑA DE PLATA** Manco Kapac. **ORIENTE** Alonso de Mendoza esq. América 278 Tel. 27551. **SAMA** Plaza Riosipho 98 Tel. 64436. **SAN JORGE** Manco Kapac 450 (a 1/2 cuadra Vita) Tel. 61324. **TRANSPORTE DE CARGA A LARGA DISTANCIA** Plaza Alexander 190 Tel. 27775. **TRANSPORTES RIVEROS** Montes 660 Tel. 20984. **TRANSPORTE PESADO** Montes 511 Tel. 25083. **TRANS SERVICE LTDA.** Alto de la Alianza 630 (Calle 3922) Tel. 43154. **UNIVERSO** Montes 638 Tel. 42831. **URUS** Bozo 194 Tel. 50793. **VICTORIA** Calle E. Calderón 583 (Gran Poder). **YUNGUEÑA** Calle Viacha esq. Av. Américas 497 Tel. 43001.

**EMPRESAS AEREAS**

LLOYD AEREO BOLIVIANO: Tels: 54649 - 53132 - 55769 - 51155 - 51163 - 59053 LUFTHANSA Tels.: 20385 - 55780 - 50499 - 50609 - AEROPUERTO Tel. 59151 AEROLINEAS ARGENTINAS Tel. 50792 AVIANCA Tels. 43909 - 40883 AIR FRANCE Tel. 51740 LAN Tel. 25536 - 57750 KLM Tel. 42965 SWISSAIR Tel. 28924 PANAM Tels. 54117 - 41863 BOA Tel. 28387 VARIG Tel. 21450 ECUATORIANA Tel. 54472 - IBERIA Tels. 20270 - 24378 - ALITALIA Tel. 23494 B.O.A.C. Tel. 55541 CANADIAN PACIFIC Tel. 55341 SOUTH AFRICAN AIRLINES Tel. 55541 BRITISH CALEDONIAN Tel. 55541 TAM Tel. 25542 AEROPUERTO 59125. BRANIFF INTERNATIONAL: VENTAS E INFORMES Tels. 21100 - 21105 AEROPUERTO Tel. 59303 CARGA Tels. 59555 - 59012 LAN Chile Tel. 25536 - 57750.

**FERROCARRILES**

ESTACION CENTRAL Tels, 52510 - 53510 ESTACION GUAQUI Tel. 888.

## Guia Profesional

### Médicos

**CLINICA DELGADO**
Maternidad y Cirugía Ginecología Obstetricia. Prenatal, partos, hemorragias, flujos vaginales, planificación familiar.
Murillo 1379 (entre Almirante Grau y Colombia). Reservar hora, Teléfono 25056. Casilla 293

**Dra. RUTH MALDONADO BALLON**
**GINECOLOGIA OBSTETRICIA**
Prenatal. Partos. Esterilidad. Flujos vaginales anormales. Hemorragias, Tumores mamarios. Prevención del Cáncer uterino. Cirugía especializada.
Orientación Sexual de la pareja. Transtornos de la menopausia-climaterio.
CONSULTORIO: Mariscal Santa Cruz 1222
TARDES : 13.30 - 19.30
Reservar hora: Tel. 50040

**Dr. JUAN RADA PACHECO**
INTERNISTA GASTROENTEROLOGO
Especialización México I.M.S.S. Universidad Nacional Autónoma México. Enfermedades del esófago, estómago, intestinos, hígado, vesícula biliar, páncreas, etc. Consultorio Avenida Camacho, Edificio Banco Boliviano Americano, tercer piso, teléfono 24807. Domicilio 50387 Consulta 17 a 19 horas.

**Dr. FABIO PRADO BARRIENTOS**
**ENFERMEDADES DE PIEL**
Hospital de Buenos Aires-San Pablo – Santiago de Chile, Eczemas - Alergias, Tiñas, Acné. Consultorio Edificio Castilla 2do. piso, oficina 201 (Galerías 250) Teléfono 56641, Hs. 15 y 30 adelante.

**Dr. LUIS F. BARRAGAN**
Medicina Interna Endocrinología-Medicina Nuclear Bocio y Enfermedades tiroideas. Diabetes-Obesidad. Problemas de crecimiento.
Consultorio Edificio Alameda planta baja. Lunes a viernes 15 a 20 Tel. 29483

**CENTRO MEDICO**
Plaza Murillo Edificio París, 2do. piso, teléfonos 40477 - 50743 - 50079.

**DR. GABINO BEIZAGA MILLAN**
Médico de Niños. Post graduado en la Universidad de Venezuela. Pediátrica de Roma, Italia.

**DR. JOSE ANTONIO CABALLERO CUELLAR**
Ginecología - Obstetricia. Especializado en la tra. Cátedra de Ginecología y Obstetricia Universidad de Buenos Aires. Atención de 17 a 20 horas.

**DR. LUIS FERNANDEZ UZQUIANO**
Estudios de especialidad en el exterior. Cirugía y Enfermedades del Tórax: Asma Bronquial, Broncopulmonares, cáncer. Broncoesofagología, extracción de cuerpos extraños, biopsia y broncografías.
Atención de 17 a 20 horas.

**DR. LUIS H. DUCHEN ALCALA**
Médico Cirujano. Especialidad en Anestesia y Recuperación. Aerosolterapia. Estudios en la Argentina y Brasil. Oficina Nº. 25, teléfono 50745 - 20511.

**ATENCION DENTAL**
**DR. FREDDY ENCINAS**
**DRA. BETTY DE ENCINAS**

**LABORATORIO CLINICO "WATSON-CRICK**
**DR. RENE ROJAS LEDEZMA**
Bioquímico Enzimólogo. Especialización en la Universidad de Chile.
**DR. RAUL RIOS SUAREZ**
Bioquímico Citólogo. Estudios y especialización en Estados Unidos.
**SERVICIO MOVIL DE RAYOS X**
**ATENCION PERMANENTE Y A DOMICILIO.**
**Dr. NELSON BEJAR MOLINA**
**CIRUGIA GENERAL**

**CANCEROLOGIA**
Especializado en Chile. Estómago, intestinos, higado, vesícula, biliar, pancreas, hernias, várices, Tumores cabeza y cuello, mamas, piel, genitales, sarcomas; detección precoz del cáncer, quimioterapia, Landaeta 262, teléfono 58329 Horas 14 a 17 Domicilio 27951.

**Dra. SONIA OCAMPO**
**GINECOLOGIA OBSTETRICIA**
Estudios universitarios y especialización Brasil y México, Atiende Prenatal, partos, enfermedades de señoras, planificación familiar.
Consultorio Ayacucho 208, 1er. piso. Edificio Flores horas 15-19. Teléfonos 25459 Domicilio 20062.

**DR. ALBERTO MARIACA MEDICO CIRUJANO**
Medicina interna Esp. Gastroenterología, Estómago, intestinos, apéndice, hígado, vesícula biliar, páncreas, etc. Consultorio Plaza Venezuela 3er piso (Edificio Sobima), Altos O.K. de horas 17 a 20.
Teléfono 65178 Domicilio 23832

**LABORATORIO MEDICO DE ANALISIS**
**Dr. Eduardo Camacho Muñoz**
**MEDICO MICROBIOLOGO**
**LABORATISTA**
**LABORATORISTA**
Exámenes completos de: SANGRE, ORINA, LCR, BILIS, JUGO GASTRICO.
Pruebas funcionales: HEPATICAS, GASTRICAS, RENALES
Estudio-diagnóstico microbiológico en: INFECCIONES y SECRECIONES GENITALES - EXUDADOS, ESPUTO, ORINA, HECES.
Serología de: VENEREAS, CHAGAS, TOXOPLASMOSIS, REUMATICAS.
AUTOVACUNAS: antiacné-antiasmáticas.
DIAGNOSTICO PRECOZ e INMEDIATO DEL EMBARAZO.
Consultas e interconsultas RESERVAR HORA
Plaza San Francisco 893 1er. Piso Of. 1. Telef: 41397-25310 Dom. 65452.

**Dr. VICENTE ZOGBI G MEDICO UROLOGO**
Especialización Instituto Puigvert - Barcelona, España República Argentina.
Esterilidad, riñones, próstata, genitales venéreas, hipertensión arterial. Consultorio edificio Scala 5º piso, teléfono 51299 Horas 15:30 a 19:00

**Dr. ALFREDO RAMIRE TORRICO**
**CIRUJANO-UROLOG**
Estudios especialización universidad de Chile.
Cirugía y enfermedades riñones, vejiga, próstata, tales, infertilidad, venéreas.
Avenida Camacho 1377. fono 57219-64817.
Consultas : Horas 14-1 bados 10-12.

**Dr. ERLAND PACHECO P**
Medicina Endocrinología, Diabesidad, bocio, trastornos crecimiento. Infertilidad menopausia. clima Consultorio edificio Banco viano Americano 3º piso. fono 24807. De horas 17 a

**Dr. GUILLERMO SUAR TEJADA**
**UROLOGO**
Cirugía y enfermedades riñones, vejiga, próstata tales, venéreas. etc., trast uro-genitales de infanci Consultorio Mercado 996 Yanacocha 4º Piso. Horas p.m.

**DR. MARIO MENDEZ EL**
Profesor de Neurología Neurocirugía UMSA.
Especializado
Neurología, Neurocir Suecia, Ingiaterra, Holan Enfermedades Cirugía Cerebro, médula, nervios.
Consultorio: Edi Venezuela, Capitán Ravelo primer piso horas 16 a 17 fonos 58075 - 82909

### Abogados

**ARTURO VILLANUEVA RODRIGUEZ**
**ABOGADO**
Atención personal en juicios viles, penales, sociales, ministrativos y jubilacio Yanacocha 301 (Asbún Arte 2º. piso, oficina 2. Tele 42934. Casilla 2546. Consulta tuita.

# ITINERARIOS
## AVIONES QUE HOY LLEGAN Y SALEN DE LA PAZ

## MIERCOLES

**SERVICIOS INTERNOS**

| LLEGADAS | SALIDAS |
|---|---|
| Lloyd Aéreo Boliviano | Lloyd Aéreo Boliviano |
| Hrs. 6.50 de Santa Cruz | Hrs. 07.20 a Santa Cruz |
| Hrs. 10.20 de Santa Cruz - Cochabamba | Hrs. 11.00 a Cochabamba-Santa Cruz |
| Hrs. 14.00 de Santa Cruz | Hrs. 17.00 a Cochabamba |
| Hrs. 16.20 de Beni | Hrs. 19.00 a Santa Cruz |
| Hrs. 18.00 de Santa Cruz | |
| Hrs. 18.25 de Santa Cruz - Cochabamba - Sucre-Tarija. | |

**SERVICIO EXTERIOR**

**LLEGADAS**

L.A.B.

Hrs. 10.20 de Miami - Panamá
Hrs. 18.00 de Buenos Aires
Hrs. 10.05 de Sao Paulo
Lufthansa Vlo. 490
Hrs. 01.35 de Frankfurt - N. York - Lima
Lufthansa Vlo. 491
Hrs. 10.40 de Santiago de Chile

**SALIDAS**

L.A.B.
Hrs. 07.20 a Sao Paulo
Hrs. 07.20 a Buenos Aires
Hrs. 18.05 a Lima
Hrs. 21.30 a Panamá - Miami
Vuelos a 1ra. hora de mañana jueves:
Lab. Hrs. 07.30 de Sta. Cruz- Cbba.
Lab. Hrs. 08.00 sale a Cbba. - Tarija - Sucre.

# PRESENCIA

Director: Huáscar Cajías K.
Co-Director Gerente: Armando Mariaca V.
Jefe de Redacción: Mario Maldonado V.


## Excesivo número de partidos políticos

Según los planes oficiales, en 1980, el país se hallará nuevamente con un régimen constitucional y dentro del sistema de la democracia representativa. Estos planes suponen, si hacemos un cálculo racional, que ya en 1979 -dentro de dos años- los partidos estarán en pleno funcionamiento, para su reorganización interna y para preparar las elecciones en las que habrán de participar. Un plazo, como se advierte, relativamente breve si lo comparamos con la magnitud de la tarea que hay que cumplir.

En tanto, los partidos no han sido abolidos, pero se encuentran en receso; éste supone restricciones, pero no, según la experiencia ha demostrado, que los partidos y grupos políticos designen sus autoridades o traten problemas relacionados con su ideología o sus programas.

Dentro de esta posibilidad de cumplir algunas actividades, nos parece que debe intentarse, como algo de suma urgencia, la unificación de algunos grupos afines a fin de fundirlos en otros mayores y de ese solidez a los partidos existentes o que se fundarán.

Si hay algo que ha llamado la atención en los últimos años, es el grado elevado de dispersión política al que hemos llegado. No solamente surgieron grupos opositores pequeños, pero con grandes pretensiones, sino que el favor o la iniciativa oficiales dieron oportunidad a que surgieran nuevos partidos pasajeros. Los tradicionales pueden distinguirse en dos clases; los más antiguos, los que tienen medio siglo o más de existencia, conservan muy escasa militancia, en cuanto a los más jóvenes, se han producido escisiones del más diverso tipo, de modo que partidos que fueron grandes en su momento, se hallan ahora debilitados por sus divisiones. En cuanto a otros sectores, sobre todo de izquierda, aunque han tenido directivas bien organizadas, en general no tienen arrastre en el ciudadano medio; además, también en estos sectores la división de grupos frecuentemente enemigos profundos entre sí.

No se advierte, tampoco, en el último cuarto de siglo, el surgimiento de nuevos partidos que por la solidez de su ideología, la atracción de sus programas prácticos, la capacidad de sus líderes y el considerable apoyo ciudadano, sean comparables a otros que surgieron casi cada generación, desde hace poco menos de un siglo.

En estas condiciones, poco bien puede augurarse a la democracia representativa que, en general, requiere para su buen funcionamiento, de la existencia de sólo dos o tres grupos mayoritarios, alrededor de los cuales se edifique un gobierno. Cuando los partidos son muchos y de fuerzas semejantes, hay que recurrir a las más extrañas y endebles alianzas para conseguir la mayoría necesaria en el Congreso. De allí surgen gobiernos inestables, que no pueden trazarse ni cumplir programas a largo plazo. Las crisis de gabinete son frecuentes y el desorden suele cundir. Los ciudadanos concluyen por cansarse y por inclinarse hacia regímenes que garanticen un mínimo de estabilidad.

La situación de facto en que se hallan la mayoría de los gobiernos sudamericanos tiene, entre sus causas principales, a esta carencia de partidos fuertes, sólidos por su ideología y actualizados para responder a las necesidades presentes.

Las enseñanzas del pasado indican tienen que ser recogidas por los partidos políticos a fin de evitar que subsistan las condiciones desfavorables para la democracia representativa que algunos han calificado, despectivamente, como simplemente formal-. Tiene que llegarse a algún recurso que permita fundir grupos, ahora aislados, para integrar partidos poderosos, esos que son los únicos capaces de garantizar gobiernos estables.

# Peligros y promesas de la investigación genética

Por JOHN WALLACE
Especial de Reuter Latín

**Chicago, abril 5 (Latin-Reuter).-** Hace cuatro años, un científico que trabajaba en un laboratorio privado de investigaciones de Schenectady, Nueva York, creó una nueva forma de vida pero pronto la destruyó por considerarla demasiado peligrosa.

Al igual que la fisión nuclear, la ciencia de la "ingeniería genética" es un arma de dos filos: tiene un ilimitado potencial benéfico para la humanidad y esconde otro potencial nocivo, igualmente grande.

El científico es el Doctor Ananda Chakrabarty, de la General Electric Company, quien desarrolló una bacteria capaz de descomponer la celulosa, principal componente de las membranas celulares de las plantas, para transformarla en alimentos aceptables para el sistema digestivo humano.

Las visiones de una gran nueva fuente de alimentos fueron efímeras.

Chakrabarty, mientras realizaba experimentos, dio con una bacteria que comúnmente se encuentra en los intestinos humanos. Había alterado su estructura genética, convirtiéndola en una verdadera "máquina" de digerir celulosa. Si esa bacteria hubiese escapado de su laboratorio y entrado en el cuerpo de alguien, sus efectos sobre el aparato digestivo potenciales hubieran producido riesgos también eventuales y decidió destruir su criatura.

Mucha gente opina que no debería haber iniciado sus experimentos.

La técnica utilizada por Chakrabarty fue el prolegómeno de una fantástica tecnología genética conocida actualmente como investigación de recombinación de ADN o sea experimentos con el material que constituye la base de toda la vida en la tierra.

El DNA (ácido desoxirribonucleico) determina lo que será que el organismo desde la forma más rudimentaria hasta la más avanzada de vida.

La investigación recombinatoria en DNA se está desarrollando en laboratorios de todo el mundo y ha sumido a la comunidad científica en una controversia tan profunda como cualquiera de las que hicieron época en los anales de la investigación humana.

De un lado están los que creen que la ingeniería genética puede ayudar a eliminar enfermedades, mejorar el alimentario de los millones de hambrientos que hay en el mundo, por ejemplo creando bacterias que produzcan más DNA o sea fermentos eficaces como la insulina, o especies de maíz que produzcan su propio fertilizante.

Por el otro están quienes temen que "interferir la evolución de la vida sobre la tierra" podría acarrear desastres inimaginables.

Según Robert Sinsheimer, laureado con el Premio Nóbel y que actúa en el Instituto Tecnológico de California:

"La bomba, atómica fue la primera quiebra de nuestra ingenua convicción de la beneficencia intrínseca de la ciencia. Mi preocupación es que la ingeniería genética se convierta en la segunda".

Por otro lado, James Watson, co-descubridor del DNA. señala: "Si no se ve ningún peligro, no puede afirmarse que lo habrá. Hay que oler el humo antes de decir que hay un incendio".

La tecnología de la investigación recombinatoria de DNA es engañosamente sencilla. Implica injertar genes, pequeñas partículas de DNA que contienen los códigos genéticos que dictan las características de cualquier organismo específico, ya se trate de un hombre, una planta o una bacteria.

Los genes se presentan como hilos delgados y espiralados denominados cromosomas o en forma de lazos pequeñas cerrados llamados plásmidos.

En los experimentos, un lazo de plásmido es removido de un organismo y abierto, añadiéndose una pequeña partícula de DNA de otro organismo a un extremo del lazo.

El plásmido es luego cerrado y vuelto a injertar en el organismo original que, de tal modo, deja de serlo y se transforma en otra cosa, debido a la inserción de genes extraños.

La mayor parte de este tipo de investigaciones, incluyendo la de Chakrabarty, ha sido realizada utilizando plásmidos de la bacteria Escherichia Coli (E. Coli) cuyas pautas genéticas son bien conocidas por los científicos.

Cuando el E. Coli se divide y reproduce, cada una de sus mitades contiene los genes incorporados.

El potencial de esta técnica es ilimitado, tanto para el bien como para el mal. Si el gene para producción de insulina pudiera ser injertado en el E. Coli, el resultado podría ser una bacteria productora de insulina; si el gene para tomar nitrógeno de aire y transformarlo en compuestos nitrogenados fuera injertado en una especie de maíz, el resultado podría ser una planta que ayudaría a producir su propio fertilizante.

Quizás el potencial final de esta técnica sería la "terapia de genética" sobre los humanos: por ejemplo, alterando la peculiaridad genética que hace a los negros especialmente susceptibles de contraer una enfermedad celular emparentada con la anemia perniciosa.

Según David Baltimore, del Instituto Tecnológico de Massachusetts, "hay pocas dudas de que dentro de cinco a diez años se intentarán precisamente esos experimentos".

# ¿Por qué?....¿por qué?

POR FRAY ATANASIO VAN NOENEN O.P.

"Dios mío. Dios mío ¿por qué me has abandonado?" (Mt 27:46)

Fueron las palabras de Cristo en la Cruz. Grito que se ha grabado en las venas del cuerpo humano.

La humanidad puede olvidarse de Cristo, este grito queda inolvidablemente en la memoria humana.

De los testigos presenciales de la crucifixión, llegó a oídos de Mateo y Marcos que habían oído, y de ahí hasta el que escribe y hasta el que lee estas líneas, desde el idioma que habló Cristo -desde el arameo- hasta tu castellano.

¿Por qué? Así pregunta el marido, que ha gastado toda su fortuna con el fin de curar a su esposa, "sólo para que muera, dejando pequeños huérfanos desamparados".

¿Por qué? Así pregunta el padre y la esposa a su lado, ante el féretro de su mejor hijo que se suicidó en un momento descuidado de capricho.

¿Por qué han destruido el cerebro de mi hijo, joven inteligente, engañándole con una droga perniciosa?

¿Por qué quedaron muertos el día 6 de Agosto de 1945, en la mañana a las 8.15 horas, dentro de pocos, minutos 60.000 o 70.000 personas, al caer la primera bomba atómica sobre Hiroshima?

¿Por qué se aplastaron miles y más de cuerpos sanos bajo los escombros, causados por un terremoto imprevisto en tantos lugares de este planeta?

¿Por qué han sido fanatizadas, en Argentina, chicas de no más que 16 años, a matar a sus propios padres?

¿Por qué...? ¿por qué...?

El grito de Cristo agonizante es el grito de la humanidad atormentada, por las guerras, violaciones, la opresión, la tortura (hoy ya una ciencia), el hambre y toda la miseria en el mundo.

No se comprende que es precisamente el siglo del "humanismo" el que inventó la inhumanidad de los campos de concentración donde se quemaron a montones seres humanos, como se que quema la basura amontonada.

Parece mentira pero el paso del progreso aumentó las posibilidades de la destrucción, si se disminuyeron las distancias en el mundo ante las pisadas de la ciencia se acercaron al mismo tiempo las guerras hasta tomar el tamaño de "guerras mundiales" con la destrucción total y ahora ya global.

En la última guerra mundial, murieron 50 millones de hombres, mujeres y niños. El mismo número es decir, más que ocho veces de la población de Bolivia, pereció en las guerras civiles de Rusia y en el campo de concentración Archipiélago GILAG, donde han sufrido 12 millones de presos, es decir más que la población de gran Buenos Aires o, dos veces la población de Bolivia.

Con esto, no hemos tomado en cuenta los sufrimientos y muertos de Corea del Sur, del Viet Nam, de Tailandia, de Camboya, de Biafra y de tantos estados africanos.

Siempre conoció la humanidad las matanzas, la crueldad, pero hoy hemos llegado a una técnica organizada de la liquidación de personas humanas en masa.

"Dios mío, Dios mío, ¿por qué me has desamparado?"... es el clamor de la humanidad desde Job a Gulag.

Alexander Soljenitsin cuenta de los **me**nores en el campo. "Ratones", que eran el terror de todos. ¿Por qué estás allá? Los unos habían cortado unas espigas del campo de centeno; otros habían robado un saco de papas otros habían recogido unos granos de cereales que habían caído de un camión. Condenados de 3 hasta 8 años de presidio.

El padre tomado preso, la madre tomada presa. Sus pocas pertenencias, en la calle Sobre esto está sentada una niña de seis años de edad. Llueve. La llevan al hogar de niños expuesta siempre al peligro de ser violada. Con once años llega al campo donde niños y niñas degeneran hasta ser animales de rapiña.

Presos ancianos tiene que andar una distancia por el suelo helado en bajas temperaturas, para llegar a la cantina, donde recogen un pedazo de pan y una escudilla de sopa. Un anciano esconde el pan bajo los harapos que apenas cubren su cuerpo de macrado. Con dedos helados, las ponteene la escudilla de sopa. De atrás vienen tres de esos "ratones", lo tumban y le quitan el pan - la sopa ya se la ha tragado la tierra. El viejito implora por un "Tengo hambre". Respuesta "¿Para qué, pues, si vas a estirar la pata pronto?"

Sufrimos por nuestros pecados. Cierto pero la niña de ocho años, una de las pobres penitenencias de su padre en la lluvia era inocente y perdió su inocencia en el hogar y en el Gulag -Soldados de la guerra, si volvieron con vida dejaron la fe atras, en el frente de batalla pasando por los horrores de la guerra, ya no podían creer en un Dios que permite eso. Soljenitsin volvió a ser "hombre" en Gulag y cantó: "Un nuevo verso, un nuevo reo de nuevo" pero los niños volvieron a ser animales.

El oficial romando, fijando su mirada en el Crucificado, llegó a creer, mientras los demás quedaron ciegos y se hundieron más en lo inhumano.

Surge otra problemática, ¿Por qué tenemos que pasar precisamente por el sufrimiento, para mejorar y mejorar?

¿Las posibilidades de Dios son tan limitadas, que no hay otra solución par el "buen" Dios?

Nada y nadie nos da una respuesta. La filosofía no puede contestar ni la ciencia. La Biblia se queda muda ante esta interrogación. La Iglesia se calla, como el Padre en Gestsemaní.

Y la pregunta del Crucificado se ahoga en el murmullo de la agonía.

Recién un siglo después "descubrió" una Octava palabra de Jesús en la Cruz. Después del "Dios por qué...", grito preciso, comprensible, Jesús "de nuevo" grito algo que no llegó a ser palabra.

¿La última palabra del "VERBO" que se hizo hombre agonizante, era una no-palabra?

¿Una respuesta a la pregunta fundamental del ser humano, que quedó trancada en su garganta.

Prorrumpió en un grito inarticulado "con voz potente, porque ya estaba "en las manos del Padre" (Lc22:46). El "consumatum est" (Ju 19:30) ya lo encontró en las dimensiones de Santo Espíritu, que sólo conoce el Padre y el Hijo. Como dice San Pablo, hablando del amor cuya raíz es Cristo crucificado. "El amor nunca fenece. Si se trata del don de profecías, éstas se acabarán, si de lenguas, cesaran, si de conocimiento, se acabara." (1 Cor 13:8)

## Cartas a Presencia

# *Mons. Armando Gutiérrez G. hace una breve historia de PRESENCIA*

Cochabamba, 28 de marzo de 1977

Dr.
Huáscar Cajías K.
Director de PRESENCIA
La Paz.

Querido señor Director y amigo:

La celebración del vigésimo quinto aniversario de la fundación de "PRESENCIA", que hemos RECORDADO con emoción, entusiasmo y agradecimiento, nos ha conmovido y alegrado a todos los que pusimos nuestro pequeño grano de arena en la creación del periódico semanal que más tarde llegó a ser diario muy prestigioso en el país.

Otros periodistas se han referido con acierto a los primeros años de la vida del periódico haciendo un justo recuerdo acerca de los actos que precedieron a su fundación. A ello deseo contribuir muy modestamente con el aporte de mis recuerdos.

Desde el nacimiento de la Acción Católica, fundada por los años 40, existía un anhelo de sus integrantes por llegar a la opinión pública a través de la prensa escrita Varios habían sido los intentos de cumplir ese deseo y esa necesidad que al cabo de algún tiempo llegaron al fracaso por factores diversos. Uno de ellos fue "El Debate", dirigido por el señor Guillermo Eguino y asesorado por el R.P. Juan Burón s.j.

Cuando nació la Acción Católica organizada en cuatro ramas unitarias, y se propagó con rapidez en nuestro país, en la década de los años cuarenta reanació la decisión de fundar el periódico, al impulso de los laicos jóvenes de aquella época. Bajo la inspiración del Papa Pío XI el apostolado seglar se integraba en la Iglesia y aspiraba a ser un elemento activo dentro de ella y un colaborador de la Jerarquía.

El Nuncio, Monseñor Sergio Pingedoli, recogió las aspiraciones del laicado, les invectó el dinamismo entusiasta y la eficacia que le caracteriza. La Jerarquía de entonces presidida por Monseñor Abel I. Antezana le prestó su respaldo Tras algunas gestiones, difusión de la idea por el país acogida entusiasta en todas partes, recaudación de fondos y reclutamiento del personal, por fin "PRESENCIA" apareció como semanario, con caracteres de difusión de doctrina y de pensamiento, de enjuiciamiento de los acontecimientos de la época y medio de vinculación entre los católicos de todo el país.

Pasaron los años y "presencia" fue creciendo. Su paso de semanario a diario fue una importante etapa en su desarrollo, pues le permitió ingresar en el concierto de la prensa escrita del país. Mantenía las líneas fundamentales asumidas por el semanario. Escribe por ello, en forma todos, en estilo no confesional ni clerical. Preocupado por todos los problemas de la Iglesia y del país, contribuyendo a su solución con la riqueza del Evangelio que desborda a todos los campos de la vida para impregnarlos con su luz.

Muchas fueron las vicisitudes del diario, especialmente en el campo económico, No faltaron días en que con los golpes de cada tiempo, lo cual es normal en la vida de un órgano de difusión, obligado por su misma esencia y fin a informar con verdad y comentar con justicia los acontecimientos de cada día.

La llegada de Monseñor Genaro Prata marcó una nueva época en la vida de "Presencia". Con firmeza visión clara y actitud ejecutiva, puso orden a las finanzas del diario, lo dotó de órganos directivos y administrativos eficientes, reforzó el personal mejoró y modernizó los equipos técnicos y maquinarias e instaló el diario en forma funcional.

Quienes fuimos hombres de la primera hora nos alegramos en cada etapa del crecimiento de nuestro diario y lo hacemos hoy nuevamente en el día de sus Bodas de Plata. Hemos pedido a Dios y le hemos dado gracias. Lo segundo, por los bienes recibidos y lo primero para implorarle que "PRESENCIA" siga fiel al significado de su nombre, que en el inicio fue, "Cristo en nosotros, nosotros en el mundo".

Quiera recibir, caro amigo en esta oportunidad el saludo muy afectuoso, para usted y sus hijos, el recuerdo y la plegaria por su alma y la de su esposa. Quiera hacer llegar a todos los integrantes de la redacción, administración, a los empleados y operarios, el saludo y felicitación de quien tuvo la dicha de servir en los primeros tiempos, muy inmerecidamente por cierto, como asesor eclesiástico y modesto redactor.

Quiera el Señor, premiar su constancia fidelidad, pureza de doctrina, coraje, recto criterio y, sobre todo, su amor a la Patria y a la Iglesia. El Señor que no se deja vencer en generosidad ni en lealtad, sabrá hacerlo como El lo sabe.

Reciba en este día un abrazo con los mejores sentimientos de amistad en el Señor.

ARMANDO GUTIERREZ GRANIER
Arzobispo de Cochabamba.

# Carencia de textos escolares adecuados

Por HUGO MURILLO FUENTES

Una vez en marcha el año escolar, se observa en el país una casi total carencia de textos escolares adecuados, particularmente en lo referente al ciclo básico. No hay textos, dirigidos al sector, que ofrezcan al educando la posibilidad de manifestar sus aptitudes y cualidades. Empero, lo más grave, a decir verdad, es que hasta la fecha no existe un auténtico texto escolar en el país. No hay libros que reúnan las condiciones pedagógicas exigidas para llevar aquel calificativo. La excepción sería quizás los publicados para intermedio, como resultado de convocatoria nacionales propiciadas por alguna institución religiosa. Pero también en este caso, las deficiencias saltan a la vista.

Por lo tanto, de la observación de esta realidad emerge la urgente necesidad de atender al ciclo básico con material escolar. Debe existir un texto para cada uno de sus grados. Pero, al mismo tiempo, llenar esta necesidad implica que el texto contenga determinadas condiciones que lo faculten para cumplir su real finalidad.

Un texto escolar debe ser un auxiliar del maestro y del alumno en el desarrollo de todas las actividades educativas del año lectivo. Por otro lado, debe tender a subsanar aunque sea parcialmente - la inexistencia de bibliografía accesible a la economía familiar, especialmente del sector vinculado a los establecimientos fiscales. Además, un texto debe contemplar los objetivos de nuestra educación nacional y marcar pautas y normas definidas que incentiven la creatividad tanto del docente como del educando. La necesidad de la superación debe ser mutua. Pero, si bien el texto debe ser un estímulo para que el docente cambie de actitud hacia las otras partes componentes del sistema, al mismo tiempo tiene que afectar positivamente al alumno para que se sienta y adquiera una conducta dinámica y humana con claro sentido de su libertad y sus capacidades. Por ello, entendido una definición, se podría decir que "un texto escolar es un instrumento de trabajo con determinados contenidos, a través de los cuales el educando pone en juego sus habilidades y conocimientos en la búsqueda de soluciones o respuestas a las necesidades de su medio escolar".

Partiendo de estas consideraciones, nos permitimos insistir en la realidad actual. Desde los trabajos experimentales de la misión Rouma, agregando los efectuados por los discípulos del insigne pedagogo belga, no se han aplicado en el país las normas elementales que exige la elaboración eficiente de un texto para los grados del ciclo básico. Es así que aún circulan libros de lectura autorizados hace más de dos décadas, sin que hayan sufrido sustanciales modificaciones en sus contenidos o enfoques didácticos. Además, sin tener en cuenta exigencias peculiares de las variadas zonas escolares, se continúa autorizando la publicación de textos cuyos resultados - si nos atenemos a la calidad de los alumnos del básico - están lejos de satisfacer la mínima expectativa. Sencillamente porque no se exige que un material bibliográfico de esta índole se APLIQUE EXPERIMENTALMENTE, antes de su distribución al público. Es tal la anarquía en este aspecto educativo que con la ilusión de contribuir a su superación sintetizamos los pasos que debe seguirse para la óptima elaboración de un texto escolar:

**1.- Determinación de objetivos realistas,** que busquen un armónico desarrollo integral de la personalidad del niño en el grado que le corresponda.

**2.- Selección de los contenidos,** que cultiven en el niño el desarrollo sano y equilibrado de su conciencia crítica para su aplicación en las relaciones individuo - sociedad y viceversa.

**3.- Elaboración de contenidos,** en un número tal que haga posible el avance racional, armonizando región y tiempo. Además, esta fase debe contemplar una técnica que permita al niño dialogar, experimentar, observar y sacar conclusiones con la recepción de nuevos conocimientos.

**4.- Aplicación de contenidos,** de manera experimental para cada una, si es posible, de las regiones geográficas de Bolivia, en establecimientos organizados para el efecto.

**5.- Corrección de contenidos.** antes, después y en el momento mismo de su aplicación.

**6.- Evaluación y redacción final de contenidos,** aplicando un ordenamiento que facilite su manejo e interpretación.

**7. Promoción y publicación del texto.**

**8.- Realización de cursos** proseguiremos llenando estantes en escuelas de la ciudad y de provincias, con material que ni maestros ni alumnos desean usar por ser inapropiados elaborados en cómodos escritorios de pomposas oficinas públicas o privadas, sin contemplar una realidad. Comprendamos de una vez por todas que no podemos imponer algo que previamente no ha sido probado y aplicado en las aulas de clase.

## Alemania:

# La juventud planifica su futuro

Por HORST DOHM
Del Frankfurter Allgemeine Zeitung

El dinero no lo es todo, pero sin dinero no se consigue nada. Esta simple fórmula puede ser utilizada para juzgar a la juventud y su postura frente a la propiedad, a la profesión y al consumo. Un estudio dado a conocer recientemente por la agencia de publicidad McCann y la Sociedad Marplan de investigaciones de mercados y consumo constata que la juventud actual tiene una relación objetiva y práctica frente a las cosas materiales. El dinero es importante, opina la mayor parte de los jóvenes, pero hay cosas más importantes. El dinero solo es considerado como medio para el logro de metas. Con dinero puede comprarse todo, con dinero puede uno liberarse de problemas.

Esta postura básica se observa también en sus pensamientos respecto a estudio y profesión. Colegio, formación profesional y trabajo son considerados como base para garantizar una existencia confortable. La satisfacción por el trabajo propiamente dicho no es muy acusada. Proporcionalmente bajaron en los últimos diez años la alegría por el estudio y la satisfacción por el trabajo. El motivo decisivo para un mayor rendimiento es la posibilidad de ganar más dinero. Cierto que la mayoría de los jóvenes buscan un trabajo que corresponda a sus inclinaciones, pero la verdadera razón para el rendimiento hay que buscarla en el deseo de ganar más dinero para consumir más. Para alcanzar esta meta están dispuestos dos terceras partes de los jóvenes a limitar su vida privada.

La búsqueda de una existencia confortable, interpreta la agencia McCann en su estudio, no ha de considerarse como medio de vida, puesto que el pensamiento de alcanzar prestigio no desempeña un papel destacado. El consumo y uso de bienes y servicios son más bien una importante parte que integra la evolución del niño hacia el adulto. Consumir forma parte del crecimiento.

En esta relación queda aclarada también la realidad de que la juventud se convierta de forma creciente en una potencia de la demanda. El proceso de hacerse adultos se inicia hoy en día mucho antes que hace diez años, en que la agencia efectuó un estudio similar. En 1966, solamente el seis por ciento de los jóvenes tenía una radio propia o un equipo estereofónico. Diez años después eran ya el 28 por ciento. Las mismas proporciones cabe hacer-ñar para tocadisos y radios portátiles: 1966 cerca del 15 y 13 por ciento y en 1976 para ambos el 34 por ciento.

El potencial consumidor de los jóvenes puede leerse también en los ingresos disponibles. En 1966, los jóvenes alemanes disponían de un volumen total de casi 8.000 millones de marcos y en 1976 ya eran 14.600 millones de marcos. Visto nominalmente, las disponibilidades de la juventud en edades comprendidas entre los 9 y los 19 años casi se han duplicado. Dado que el coste de vida aumentó en un 50 por ciento, el potencial real de la juventud mejoró en 22 por ciento. Ello no quiere decir que dediquen todo el dinero al consumo, puesto que del 18 al 25 por ciento es ahorrado.

La comparación de los dos estudios, con diez años de diferencia, muestra que la industria puede confiar en la demanda juvenil. El deseo de consumo avanza ininterrumpidamente, aunque se observen alteraciones dentro del sector de bienes de consumo. Fuertemente se incrementó el interés por equipos técnicos por bebidas refrescantes y de cuidado personal, La demanda de cosméticos se mantuvo inalterada, lo mismo que de dulces y de bebidas alcohólicas.

Contrariamente a algunas observaciones superficiales, el alcohol representa un papel subordinado en los jóvenes. McCann califica al alcohol como el verdadero perdedor en las aficiones juveniles -9 a 19 años- En el fumar también se ha producido una destacable evolución. Mientras que entre los varones se redujo la cuota de fumadores en diez por ciento, en las jovencitas aumentó en 55 por ciento, equilibrando las antiguas diferencias existentes entre sexos.

El turismo ha calado decisiamente en los jóvenes.

(Pasa a la página 11)

# Los múltiples cauces de la integración andina

REPRODUCIDO DE LA REVISTA GRUPO ANDINO

El proceso de integración andino, desde que comenzó, a fines de la década del 60, se ha manifestado a través de diversos canales de acción. No solamente han sido los gobiernos los que han participado activamente en esta empresa, sino que igualmente diversos sectores de empresarios, trabajadores, profesionales, religiosos, docentes y estudiantiles se han preocupado de conjugar esfuerzos para avanzar, subregionalmente, en procura de objetivos comunes.

Se registran hechos que demuestran la multiplicidad de caucas utilizados por los pueblos andinos para conflurir en los habitantes de cada país y de la subregión en su conjunto.

Sería muy largo resumir todos estos hechos. Una visión general, sin embargo, permite destacar que los empresarios y trabajadores agrupados en el Comité Económico y Social (CAES) prosiguen activamente su labor y en su reunión de diciembre fueron ampliamente informados del estado actual del Acuerdo de Cartagena En marzo se examinó en reunión extraordinaria, las propuestas que la Junta presentará a la Comisión. Los Ministros de Salud de los países agrupados en el Convenio "Hipólito Unanue" adoptaron importantes resoluciones y recomendaciones para seguir avanzando en el mejoramiento de la sanidad subregional.

Colombia y Venezuela realizaron una nueva feria fronteriza y en ella surgió una empresa binacional para fabricar carrocerías. El Presidente del Perú visita a sus colegas de Colombia y Venezuela. Las Comisiones Nacionales de Valores y Superintendentes de Compañías Anónimas se ponen de acuerdo en diversas formas de coordinación de la legislación societaria de los países andinos. La Corporación Andina de Fomento aprobó más de 70 millones de dólares en créditos para desarrollar actividades integracionistas en las naciones de la subregión. Cursos para profesores de nivel medio imparte el Convenio "Andrés Bello". Se les adiestrará en la concepción y mecanismos de la integración andina. Venezuela intensifica la capacitación de personal especializado en economía. El gobierno colombiano pone en vigencia la Decisión 91 que aprobó el Programa Petroquímico. Antes lo habían hecho Perú y Venezuela.

La enumeración podría seguir. Basta con las acciones mencionadas -y que fueron elegidas al azar- para constatar la existencia de una dinámica vital, prácticamente inagotable, surgida de los más diversos sectores para impulsar el proceso de integración. Ella prueba que la acción solidaria no es una invención arbitraria sino la respuesta buscada, intuida y reclamada por los pueblos andinos a su actual estado de desarrollo. Una respuesta que no puede ser ignorada. Ni mucho menos desechada.

## NOTICIA DE PERRET

## *Julio Ameller Ramallo*

Te escribo desde Cochabamba y envío la carta a Sucre (donde has muerto) para que la publiquen en La Paz y te puedan recordar en toda Bolivia donde tenías y tienes amigos. Mi buen Julio: sé que te escribo con tardanza, pero sabía nada más en el momento de haber conocido la noticia de tu muerte, pero tú ya estás muerto y ocho días más u ocho días menos ya nada quieren decir para un señor que ingresó a la eternidad donde para nada sirven el reloj ni el calendario. Estoy seguro que tus amigos poetas te rendirán mucho homenaje y yo versos no podrán decir su sentimiento al evocar tu singular figura. Pero que también tus viejos amigos del PIR te recuerden una noche de éstas y que el Chiso Gottret y la Georgette derramen unos lagrimones y se acuerden del "buen Julian" y de esos viejos versos que suele cantar en sus noches de soledad don Ricardo Anaya: "Camaradas, viva el PIR, viva el PIR y nada más, el Partido que al subir nos dará la libertad". Ya no hay PIR, ni doctor Arze, ni el "Trueno Saucedo" para cantarlo. Nunca olvidaré, mi querido poeta, cuando algunas frías mañanas del invierno paceño venías a buscarme en mi oficina del Servicio de Caminos y nos íbamos a tomar un té con pisco sour. Max Bieber y que se volvían dos o a veces más, mientras tú me relatabas los pasajes fantásticos de tu vida sucedidos en el Beni, donde fuiste profesor, y también en Sucre, o en La Paz, o en cualquier sitio. Siempre viviste como poeta, aún trabajando en las oficinas fiscales donde la poesía no existe ni existirá. Donde sólo existe el frío y la rutina y el vuélvase mañana. Yo recuerdo haberme encontrado contigo una vez en Comibol donde tenías una oficina de sueños, como otros la tenían de Proyectos y en ambas se hacía lo mismo, pero en la tuya la fantasía era mayor y de esa manera los mineros resultaban con los salarios aumentados por milagro porque en medio de nuestros proyectos quiméricos habías vendido. Colquiri a una vieja rica que vivía en Potosí sin autorización del Directorio ni de la Gerencia, pero con la algazara de los mineros a los que tú asignabas 10 mil pesos por cabeza, a Catavi la cuna de los Sueños y Quimeras. La gente siempre hablaba de ti, hasta la que no te conocía y te atribuían miles de picardías, unas con mayor gracia que otras. ¿Cuántas serán verdaderas Julián? ¿Y cuántas que de verdad las hiciste nadie las registró y se han perdido en la noche de los tiempos... Me imagino que te habrán recibido bien en la otra vida. Al fin y al cabo, eres el poeta laureado en dos o más . Juegos Florales y esas cosas gustan a los ángeles y a los santos. Sin embargo, vas a sentir frío en el Cielo, poeta, y vas a extrañar tu viejo y largo abrigo con el cual solías pasar por estas calles de La Paz, con tu sonrisa de niño, con tu pajla de viejo y tu linda jeta sirviendo de burla a toda la malicia y a toda la bondad que escondía tu alma. Adios viejo poeta, mejor dicho, hasta luego, porque parece que el próximo invierno será bastante duro y hay muchos en la lista Adios Julio, saludos del Chiso y la Georgette, de Willy Mannig y de todos los poetas.

PAULOVICH.

# Feria de Cochabamba tendrá un restaurant y cocina industrial

COCHABAMBA, 5 (PRESENCIA).- La Junta de Almonedas autorizó a la Alcaldía la suscripción de un contrato con la firma "Ventas Industriales", de "Organización Capriles" a fin, de que pueda construir un restaurant en los terrenos donde se llevará a cabo la III Feria Internacional e instale una cocina Industrial.

El plano de construcción del restaurant que representa una inversión de $b. 1.095.500 deberá ser aprobado, previamente por el Servicio de Urbanismo en la misma forma se hará con la instalación de la Cocina Industrial.

RACIONES

El Director Ejecutivo de esa empresa, Lic. Juan José Capriles, dijo que la fábrica VOSS de Alemania ha enviado a sus técnicos para realizar estudios completos, en torno a la instalación de una gran cocina industrial en Cochabamba, que permita elaborar raciones alimenticias destinadas a empleados, trabajadores de empresas, campesinos y centros mineros. Comprenderá 150 menús, con las suficientes calorías, hidratos de carbono y proteínas, de acuerdo a la forma como se elabora en Alemania y que ha dado buenos resultados. Esas porciones serán entregadas en envases descechables y a precio económico.

Expresó que la primera demostración de ese nuevo sistema de alimentación se hará con motivo de la realización de la III Feria Internacional, que se efectuará en octubre. Al mismo tiempo, se procedió a la inauguración de una gran cocina industrial, para atender esos pedidos.

Para que los técnicos alemanes tengan una idea más cabal, se está procediendo a una encuestra para Alimentación Laboral, a través de "Organización Capriles" a fin de que los trabajadores de fábricas y establecimientos industriales puedan dar su opinión sobre su actual sistema de alimentación y responder a su manera a las preguntas que haga "Organización Caprriles".

JORNADAS MEDICAS.- Damos dos aspectos del acto inaugural de las Primeras Jornadas Médico Quirúrgicas que se desarrollan en la Universidad Mayor de San Simón.

# Planes regulador y socio urbano coordinarán labores

SUCRE, 5 (PRESENCIA).- Las oficinas técnicas del Plan Regulador y Plan Socio Urbano trabajarán dentro de un nuevo esquema de cooperación y coordinación para atender los problemas del crecimiento de la ciudad y habitacionales.

Será la primera experiencia en el país, "con el propósito de modificaciones similares en las otras capitales de departamento".

La modalidad fue adoptada durante la reciente visita del Sub-secretario de Urbanismo y Vivienda, Floyd Foster, quien determinó que el personal del Plan Socio Urbano pasará a desempeñar su trabajo, en el mismo inmueble donde funciona actualmente el Plan Regulador. "No se trata de una integración o fusión, aclaró la autoridad, explicando que existe homogeneidad de objetivos entre ambas unidades, por lo que su trabajo será más efectivo al ser ejecutado en forma conjunta.

El Comité de Desarrollo continuará otorgando el aporte económico para el Plan Regulador y el Ministerio de Urbanismo para el Socio Urbano.

Según explicó Foster, proximamente se adoptará similar decisión para las otras ciudades, en procura de lograr como segunda fase, una paulatina integración de ambas oficinas".

En el caso particular de Sucre, otra de las razones para la medida radica en la escasez de arquitectos y sociólogos, principalmente, procurándose que los técnicos de una oficina cooperen tambien en las necesidades de la otra, según explicó el Subsecretario.

PROCESION DE RAMOS.- El Obispo de Oruro, Mons. René Fernández, preside la solemne procesión de Ramos con que comenzó la conmemoración de la Semana Santa.

# Con la procesión de Ramos comenzó en Oruro la recordación de Semana Santa

ORURO, 5 (PRESENCIA).- Con una ferviente demostración de fe cristiana, el domingo último se iniciaron los ritos de la Semana Santa. El Domingo de Ramos, la tradicional religiosidad del pueblo de Oruro se puso de manifiesto cuando miles de fieles se congregaron en los templos, para testimoniar su catolicismo.

Principal escenario de la festividad fue la nueva Catedral, donde los actos más importantes fueron presididos por el Obispo de la Diócesis, Monseñor René Fernández Apaza. En las iglesias, la gente adquirió las tradicionales palmas, que recuerdan la entrada de Jesús a la ciudad de Jerusalén, donde fue recibido en forma triunfal por el pueblo; la fiesta es conmemorada en todo el mundo católico.

Monseñor Fernández, en el templo de San Francisco, bendijo las palmas. De esta iglesia, a continuación, salió una procesión formada por numerosos fieles y miembros de instituciones religiosas. Luego de recorrer por diversas arterias del centro de la ciudad, terminó en el templo de la Catedral, donde el Obispo celebró la misa.

En la homilía que pronunció, Monseñor Fernández hizo resaltar el significado de la fiesta del Domingo de Ramos. Dijo que con ella se conmemoraba la triunfal llegada de Jesucristo a Jerusalén, para cumplir con la última etapa de su sacrificio por la salvación de los hombres.

En otros templos, igualmente, se ofician solemnes misas, en diferentes horas, habiéndose cumplido también con la ceremonia de la bendición de las palmas adquiridas por los concurrentes, en los numerosos puestos de venta que se ubicaron a la entrada de los templos.

# Estudian en Sucre la manera de pagar crédito para servicio de agua potable

SUCRE, 5 (PRESENCIA).- En sucesivas reuniones, con la participación del Subsecretario de Urbanismo y Vivienda, personeros de ELAPAS, Comité de Desarrollo, Fábrica de Cemento y dirigentes del Comité Cívico, fueron analizadas las posibilidades para encontrar las fuentes con cuyos ingresos se cubrirá el crédito BIRF de 5 millones de dólares.

La primera medida fue un reajuste tarifario por consumo de agua, en las categorías domiciliaria e industrial, medida que inicialmente motivó resistencia en los usuarios.

Durante las reuniones, se explicó a los dirigentes cívicos la necesidad de garantizar el servicio de la deuda para obtener los desembolsos, así como el impacto real de las nuevas tarifas, "que no afectan significativamente a la economía familiar".

El BIRF concedió a la empresa local de aguas potables y alcantarillado un crédito por 5 millones de dólares, para ser devuelto en 20 años, al interés anual del 8.0 por ciento y 4 años y medio de gracia.

El aporte local, a cargo del Comité de Desarrollo, es de 2.250.000 dólares, que completan los 7.250.000 que serán invertidos en la renovación de la red de alcantarillado en el casco antiguo de la ciudad, y la solución global en el servicio de agua potable.

La fábrica de cemento recibió la propuesta de recargar con una suma entre los 0.50 y 1.00 peso boliviano por bolsa, pedido que, según se supo, no fue aceptado por el Consejo de Administración. La contrapropuesta tampoco resultó ser satisfactoria para ELAPAS, que empezó a pagar desde el 20 de diciembre comisiones por falta de desembolso del crédito otorgado.

Se adelantó como probable que el Gobierno Central otorgue alguna ayuda para hacer frente al servicio de la deuda. Entretanto, dirigentes cívicos, a través de un comunicado, sostuvieron haber reclamado el reajuste, proponiendo a su vez alternativas para una revisión.

NUEVO GERENTE

La empresa local de Aguas Potables y Alcantarillado continuará bajo la intervención del Ministerio de Urbanismo y Vivienda, hasta una fecha aún no determinada.

Sin embargo, ha sido designado como nuevo Gerente el Ing. Marcelo Urioste, que ejercerá funciones con carácter interino, sustituyendo a José León Murguía, que fue suspendido.

El Subsecretario de Urbanismo, Floyd Foster, anticipó que la reorganización de la empresa proseguirá en las áreas de contabilidad y administración, "para conformar una estructura capaz de administrar eficientemente los recursos del crédito".

# Posesionaron nuevas autoridades en la municipalidad de Oruro

ORURO, 5 (PRESENCIA).- Cambios en dos cargos superiores de la Alcaldía Municipal, se produjeron en el curso de la presente semana. Fue posesionado como Secretario General, el periodista Victor Aramayo Manjón; por su parte, Willy Camacho Flores, igualmente periodista, asumió la jefatura de Relaciones Públicas.

Aramayo Manjón, ocupaba la dirección de Relaciones Públicas, desde hace más de tres años. En varias ocasiones, ejerció, interinamente, el cargo de Oficial Mayor. Camacho Flores, hasta hace poco tiempo era Jefe de Redacción del diario "El Expreso".

Los cambios fueron anunciados, personalmente, en reunión de Directores y Jefes de Sección, por el Alcalde Municipal, Christian Sierra Tovar. La autoridad edilicia, además, manifestó que la renuncia presentada por el Oficial Mayor, doctor Félix Reina, había sido desestimada.

# CODEBENI visitó poblaciones en la provincia Ballivián

TRINIDAD, 5 (PRESENCIA).- Por determinación del Directorio de CODEBENI, una comisión integrada por las autoridades locales, cívicas y del organismo de desarrollo, debió hacerse presente en poblaciones de la provincia Ballivián para tomar opinión y hacer conocer al mismo tiempo el documento tentativo de un posible convenio con CORDEPAZ, para llevar adelante el funcionamiento del Ingenio de San Buenaventura, al frente de Rurrenabaque, sobre el río Beni.

Las obligaciones oficiales hicieron que solamente el Presidente del Comité Cívico, Alcides Sattori, y del Comité de Obras Públicas, Ing. Sinfforoso Leygue, se hubieran trasladado a Rurrenabaque, San Borja y Reyes, en compañía de técnicos; estuvieron observando la gama de recursos con que cuenta esta provincia benliana que depende administrativamente de La Paz.

Los vecinos más notables, las autoridades y los hombres de negocios, después de interiorizarse de los puntos anunciados, se mostraron interesados y ofrecieron el apoyo necesario para llevar adelante este proyecto, que viene a poner al alcance de la gente de este sector una fuente de industrialización y trabajo, así como de la implantación de otras actividades comerciales colaterales. Al respecto, se determinó que todo contacto o convenio que se pueda suscribir o la búsqueda de implementación y financiamiento para otros proyectos se canalizarán por intermedio del Comité de Obras Públicas como institución de promoción y desarrollo regional.

En esta carta de intenciones estarían la plantación de caña de azúcar, la construcción de una carretera de 100 kilómetros desde Yucumo a Rurrenabaque, la realización de estudios conjuntos para la implementación de proyectos integrados, dentro de esta área de influencia, así como otros proyectos como la creación de una moderna ciudad, fusionando Rurrenabaque y San Buenaventura, además de tercambio de informa para la planificaci desarrollo regional.

El entendimiento tomar la ruta de una pro terialización que, al deci comisionados, será de e beneficios para ambos tamentos.

DISTINCION.- El corresponsal de PRESENCIA en Tri Gustavo Nagashiro, recibe de manos del Comandante GNSP, Cnl. Eduardo Imbelloni, un diploma de distinción este matutino en sus Bodas de Plata.

# Ocho millones de árbole plantados en Chuquisac

SUCRE, 5 (PRESENCIA).- Ocho millones de árboles fueron plantados en Chuquisaca en el período comprendido entre 1970 y 1976, como parte del programa de desarrollo forestal, a cargo del Comité de Desarrollo y Obras Públicas.

Sólo en el anillo forestal de Sucre crecen actualmente más de 4 millones de ejemplares, configurando en varias zonas bosquecillos cuyo atractivo empieza a notarse.

El programa continuará durante 1977, con la plantación de 2.118.000 nuevos arbolitos, principalmente eucaliptos.

Provincias como Zudáñez, Tomina, Villa Serrano, Monteagudo y Padilla han sido igualmente beneficiadas, especialmente con especies maderables.

Los responsables programa destacaron l ciencia creada en los pob del agro, convertidos ah colaboradores. "Se ha prendido que los árboles verdaderas cortinas co corrientes de aire, virtiéndose además e mones de los pobladores".

Otro beneficio, quizá importante, se refiere erosión que se evita c programas de forest "pues se impide que el l los ríos se ensanche, prov inundaciones".

La primera cifra rec establecida hace varios cuando en una gestión se 1 millón de árboles. El tratamiento y la tecn adoptados permiten am ahora un nuevo récord q brepasará los 2 millones.


## Motores en Venta

Se venden dos motores eléctricos con sus respectivos arrancadores, absolutamente nuevos y sin estrenar, marca SIEMENS, alemanes, de 200 Kw., 640 A, 1485 revoluciones por minuto, 50 ciclos, 220 V.

Referencias en Industrias Venado S.A., Casilla 213, de La Paz, teléfonos 53830 y 24433.

## Ingeniero Civil

Se requiere los servicios de un Ingeniero Civil para ejercer funciones de Fiscal de Obra por medio tiempo. Se ofrece buena remuneración. Dirigirse a Casilla 1368.

## Caja de Seguro Social de Choferes

### Convocatoria

La Caja de Seguro Social de Choferes, convoca a concurso de méritos que podrá ser complementado con examen de conocimientos, para optar el cargo de:

"ENCARGADO DE BIOESTADISTICA"

REQUISITOS:

1) Certificado que acredite haber realizado curso sobre Bioestadística.
2) Experiencia mínima de tres años en trabajos de Bioestadística.

Los expedientes deberán ser presentados en la jefatura de Personal Nacional de nuestra Oficina Central ubicada en la Avenida Arce Nº 2316, 2º piso; hasta el 15 de Abril a hrs. 15.30.

La Paz, abril, 1977

## Contadores

Se requiere los servicios de dos contadores con registro profesional y experiencia en la materia para trabajos a tiempo completo, edad máxima 35 años.

Enviar curriculum vitae indicando pretensiones de sueldo a cajón postal Nº. 8750, La Paz, hasta el día jueves 7 de abril de 1977.

Mayores referencias llamar teléfonos: 60046 y 60049.

## PRIMICIA EN BOLIVIA!..

## TR-579EX

## Seminario: Santa Cruz y la Integración

Se invita a los personeros del sector privado, funcionarios del sector público, profesionales, profesores y alumnos de la Universidad Boliviana "Gabriel René Moreno", al Seminario "Santa Cruz y la Integración", que se dictará en nuestra capital del 11 al 13 de abril del presente año.

Auspician: Instituto para la Integración de América Latina y la Secretaría General de Integración.

Coauspician: Universidad Boliviana Gabriel René Moreno
Comité de Obras Públicas.
Cámara Departamental de Comercio e Industria.

Temario:

1.- Bolivia ante los procesos de integración:
Expositor: Secretaria General de Integración.
2.- Mecanismos de Integración y Cooperación en América Latina en que participa Bolivia:
Expositor: "INTAL".
3.- Situación y perspectivas del desarrollo industrial de la región de Santa Cruz.
Expositor: Comité de Obras Públicas.
4.- El programa automotriz y las asignaciones de Bolivia en el Grupo Andino.
Expositor: COFADENA
5.- Posibilidades que ofrecen a la diversificación industrial de Santa Cruz los mecanismos de integración industrial de ALALC y el Grupo Andino.
Expositor: Secretaria de ALALC y JUNAC.
6.- Situación y perspectivas del desarrollo agrícola de la región de Santa Cruz.
Expositor: Universidad Boliviana Gabriel René Moreno.
7.- Posibilidades que ofrecen a la agricultura de Santa Cruz la integración agrícola en ALALC y el Grupo Andino.
Expositor: Secretaria de ALALC y JUNAC.
8.- El rol de la pequeña y mediana empresa y de las empresas conjuntas en los procesos de integración de América Latina.
Expositor: INTAL.
9.- Situación y perspectivas de la pequeña y mediana empresa de Santa Cruz.
Expositor: Cámara Departamental de Comercio.

Local:
El Seminario se desarrollará en el salón auditorium de la Cámara Departamental de Comercio e Industria. Calle Suárez de Figueroa Nº. 127.

Horario:
De horas 8.30 a 16.30 todos los días. Al final de cada intervención del disertante se abrirá debate general.

Inscripciones:
Las inscripciones se recibirán hasta el día lunes 11 de abril, en las oficinas de la Cámara Departamental de Comercio e Industria, calle Suárez de Figueroa Nº. 127 Telf. 2-2231 y 2-2236.

Matrícula:
El valor de la matrícula para participar de este importante seminario de integración es de 600 pesos bolivianos.

Santa Cruz, 28 de marzo de 1977

## Ministerio de Previsión Social y Salud Pública

### I Convocatoria a Propuestas

Se convoca a Licitación Pública, a todas las firmas comerciales legalmente establecidas en el país para la provisión de lo siguiente:

1.- Mobiliario
1.1 Mobiliario Metálico
1.2 Mobiliario de Madera
1.3 Mobiliario Complementario
2.- Equipamiento Quirúrgico
3.- Camas y ropa de cama
4.- Vajilla y Menaje de Cocina
5.- Instrumental Médico Quirúrgico

Con destino al Hospital Unico (Departamento Gineco - Obstétrico) de la ciudad de Sucre, dependiente del Ministerio de Previsión Social y Salud Pública.

Las firmas proponentes deberán presentar sus propuestas en sobres cerrados y lacrados, con estricta aplicación a los requisitos exigidos por Ley de Licitaciones, hasta el día 23 de abril de 1977 a horas 13:30, en la Secretaría de la División Nacional Administrativa, debiendo recoger los Pliegos de Especificaciones en la misma repartición a partir de la fecha.

La Paz, Abril de 1977

Lic. Demetrio Rocha Sánchez
DIRECTOR NACIONAL ADMINISTRATIVO

Tcnl. Guido Vildoso Calderón
MINISTRO DE PREVISION SOCIAL Y SALUD PUBLICA

DEPARTAMENTO DE RELACIONES PUBLICAS Y PRENSA

## Dirección General de la Renta Interna

### Nuevo horario de atención al público

Se comunica al público contribuyente que por disposición de las autoridades del Ministerio de Trabajo y Asuntos Sindicales, el nuevo horario continuo para la Renta Interna ha sido fijado de horas 8.30 a 16.30.

Las ventanillas de las secciones Caja y Liquidación, por razones de arqueo, se cerrarán a horas 15.30.

La Paz, 4 de abril de 1977

## Aviso de Remate

El Departamento Administrativo de la Presidencia de la República, debidamente autorizado por Resolución Suprema Nº 183086 y en conocimiento de la Contraloría General de la República hace saber a los interesados del país que en la ciudad de La Paz, se procederá al Remate en Subasta Pública un lote de vehículos usados.

El remate se efectuará el día Jueves 14 de abril de 1977 a horas 14,45 p.m., en la calle Valentín Abecia Nº 1918 donde los interesados podrán verlos a partir de la fecha.

El detalle de los vehículos a rematarse es el siguiente:

| Nº | Tipo | Marca | Industria | Mod. Motor Nº | Chasis Nº | Base de Remate |
|---|---|---|---|---|---|---|
| 1 | Vagoneta | Wagoneer | Americana | 1974 707A23 | J4F44CA83273 | 50.000 |
| 2 | Vagoneta | Wagoneer | Americana | 1974 711A-26 | J4F1144CA83275 | 50.000 |
| 3 | Automóvil | Dodge | Brasilera | 1974 318P95296 | 007811 | 40.000 |
| 4 | Automóvil | Dodge | Brasilera | 1974 318P9370 | 0069972 | 40.000 |
| 5 | Vagoneta | Volkswagen | Brasilera | 1974 BH665087 | BH317639 | 20.000 |
| 6 | Camioneta-Estacas | Jeep | Americana | 1970 2406X16 | 2406X19 | 35.000 |
| 7 | Vagoneta | Fargo | Americana | 1970 AT225-4-08 | 2062-40915 | 25.000 |

Para poder intervenir en la subasta, los interesados deberán depositar previamente como garantía y en efectivo el 10% de la base respectiva (no se aceptan cheques). El saldo total del precio de adjudicación se pagará dentro del tercer día.

NOTA: Los depósitos se recibirán el día del remate, de 9,00 a.m. a 14,30 p.m. horas en la calle Valentín Abecia Nº 1918.

La Paz, Marzo de 1977

CONTRALORIA GENERAL DE LA REPUBLICA
CORSINO BAPTISTA LEYES
Director General Control de Bienes del Estado

Rolando Valdivia Suárez
JEFE ADMINISTRATIVO DE LA PRESIDENCIA DE LA REPUBLICA

Dr. Alfredo Benitez Rivas
SUB-CONTRALOR GENERAL

# Se agudiza crísis política que sacude al gobierno en Colombia

BOGOTA, 5, (LATIN).- Sectores opositores promovieron la investigación de las cuentas bancarias del presidente Alfonso López Michelsen desencadenando hoy una total crisis política en este distrito, el más importante del país.

La proposición para investigar las finanzas personales del jefe de estado obligó al Alcalde Bogotano, Bernardo Gainta Mahecha, a exigir la renuncia de la totalidad de ejecutivos y altos funcionarios de empresas y departamentos dependientes de esa Corporación Municipal.

La crisis desatada sobre la capital de la República quedó inscrita como un nuevo delicado ingrediente al panorama político colombiano, agitado por virulentos ataques al Presidente Lopez Michelsen y luchas internas en los dos más poderosos partidos políticos del país: Liberal y Conservador.

La conflictiva situación fue denunciada el jueves por el Ministro del Interior, Rafael Pardo Buelvas, como resultante de una "conjura político - terrorista" contra la estabilidad y permanencia del gobierno constitucional.

Al comentar hoy la crisis política en Bogota, Pardo Buelvas recordó el reciente enfático pronunciamiento de las Fuerzas Armadas colombianas que rechazó versiones sobre un rumoreado golpe militar y reiteró pleno respaldo a las instituciones nacionales.

Simultáneamente la denuncia gubernamental fue desestimada hoy por el ex-Presidente Carlos Lleras Restrepo, quién afirmó que "no existe esa conjura" o que, por lo menos, ella no lo involucra.

Lleras Restrepo (1966-70) dirige una fracción liberal que lo proclamó aspirante a la candidatura presidencial de ese partido para las elecciones generales de 1978 y se erigió como principal opositor a la gestión de López Michelsen.

Atacado por sus propios partidarios, el presidente soporta el embate de sectores conservadores y de la oposición izquierdista en vinculación con presuntas irregularidades administrativas que el mandatario pidió investigar al Congreso.

Las sindicaciones al jefe de estado repercutieron ayer en el Concejo Municipal bogotano, donde el partido comunista, apoyado por una fracción conservadora - logró aprobar un pedido de remisión de cuentas personales del Presidente Lopez Michelsen a esa cooperación edilicia.

En respuesta, el alcalde capitalino exigió la renuncia de todos los funcionarios por el designados - incluyendo liberales, conservadores y oposítores, declarando que "o están con dios o están con el diablo".

El Ministro de gobierno Pardo Buelvas rechazó hoy la pretensión municipal afirmando que el Concejo bogotano desbordó la órbita de sus atribuciones.

Fuentes oficiales recordaron hoy que el Presidente Lopez Michelsen aclaró el viernes, en un discurso, el estado de sus finanzas y bienes personales, cuya total administración fue transferida en 1974, a una institución bancaria.

Agregó que el "Banco de Bogota" asumió el manejo del patrimonio personal del matrimonio Lopez Michelsen, cuyas utilidades económicas son mensualmente distribuidas entre entidades de beneficencia, en virtud del contrato promovido por el mandatario antes de asumir sus funciones presidenciales.

La delicada situación que enfrenta el gobierno, liberal, sin embargo, tomó hoy un giro económico al disponerse oficialmente datos sobre el incremento del costo de vida en el país.

Sectores calificaron hoy como "insoportable el ritmo de ese crecimiento inflacionario, al comprobarse que el país absorbió aumentos del 4,1 por ciento en un mes (marzo), 10.13 en un trimestre (enero/marzo/77), y 29.45 por ciento en un año (marzo/76 - marzo/77)

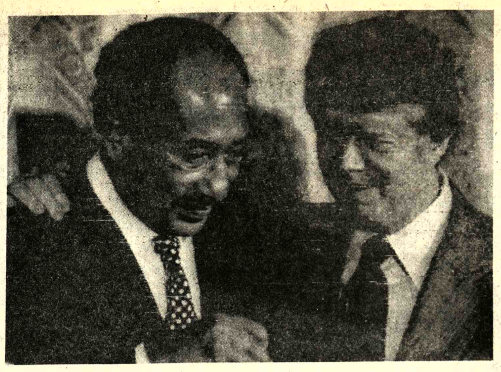

**CONVERSACIONES.- Washington, 5, (AP).- El Presidente Carter pone su mano sobre el hombro del Presidente egipcio Anwar Sadat, poco después de las conversaciones que mantuvieron en la Casa Blanca, en Washington. (Radiofoto AP).**

# El Paraguay se integrará a las transmisiones por vía satélite

ASUNCION 5 (LATIN).- A comienzos del próximo año Paraguay dejará de ser un país subdesarrollado en comunicaciones y se integrará a las transmisiones por via satélite, se informó oficialmente aquí.

Para ello, construye en las cercanias del lago Ipacarai la estación terrena de Aregua, a unos 15 kilómetros al sur de ésta capital, que tendrá una capacidad inicial de 40 canales de recepción.

Bolivia y Uruguay son los únicos otros dos paises sudamericanos que no poseen estación receptora de transmisiones por satélite. Sin embargo éstos dos paises utilizan las estaciones de Perú y Argentina respectivamente.

La estación terrena de Aregua se construye a un costo de 2.500 millones de guaraníes (casi 20 millones de dólares) financiados parcialmente por las empresas japonesa Nippon Electric Company (NEGC) y la Mitsubishi Electric Corporation (MELCO), a través de un contrato firmado en 1975 por los gobiernos de ámbos países.

Las empresas japonesas suministran 1.300 millones de guaraníes en tanto que el resto será cubierto por la Administración Nacional de Telecomunicaciones (ANTELCO).

Además esta empresa del gobierno aportará trabajos en forma independiente del contrato, incluyendo la construcción del camino de acceso a la planta receptora, la adquisición del terreno, el estudio de suelos y otras necesidades básica e imprescindibles en la zona.

La finalización de los edificios en el lugar esta prevista para el próximo mes de noviembre, previéndose que para esa fecha se encuentren en el país la mayoria de los elementos a utilizarse, especialmente los que integrarán la antena principal de recepción.

Los ajustes técnicos estarán a cargo de especialistas japoneses que pondrán en funcionamiento la estación receptora de Aregua, en los primeros días del próximo año, dijeron fuentes oficiales.

Cuando ello ocurra, Paraguay tendrá comunicación directa con todo el mundo.

En la actualidad, ante la inexistencia de facilidades de transmisión las comunicaciones en este país se ven notablemente demoradas y en muchas ocasiones cuando a alguien desea hablar con un abonado en Argentina, por ejemplo, debe realizar la comunicación a través de Nueva York o Madrid.

La construcción de la estación terrena se inició a comienzos del año pasado.

# Tormentas y temblores azotaron la región amazónica central del Perú

LIMA, 5 (LATIN).- Trece muertos, cuatro desaparecidos y un número no determinado de heridos, era hoy el saldo provisorio de las torrenciales lluvias y movimientos sísmicos en los departamentos de Amazonas y San Martin, mientras el gobierno ponía en marcha un puente aéreo para llevar ayuda a los millares de damnificados en la Amazonia Central.

Un vocero gubernamental informó que debido a las tormentas y temblores han quedado bloqueadas las vias que dan acceso a una veintena de poblados, cuyos moradores optaron por huir a las partes altas para evitar desbordes de los ríos y avalanchas de lodo y piedras.

El portavoz del Comité Nacional de Defensa Civil (CNDC) informó que las pérdidas son cuantiosas, ya que los desbordes han inundado miles de hectáreas de tierra de cultivo y ahogado cientos de cabeza de ganado, además los derrumbes arrasaron viviendas, escuelas y locales públicos.

En la provincia de Chachapoyas (Amazonas), unos 600 kilómetros al noreste de Lima, murieron siete personas y quedaron heridas cuatro, al producirse anoche el derrumbe de un cerro por las torrenciales lluvias y continuos temblores. Otro accidente similar, el miércoles mató a seis campesinos en un poblado aledaño.

Mientras esperaban hoy la ayuda del gobierno, soldados miembros de defensa civil de esa región, continuaban esta mañana buscando más víctimas en el caudaloso río Utcubamba, lugar hacia donde la avalancha arrastró las rústicas casas.

En Huallaga (San Martin), alrededor de 500 kilómetros al noreste de aquí, el desborde del río del mismo nombre ha afectado por lo menos medio centenar de poblados, ocasionando derrumbes de viviendas y anegando sembradíos.

Según el Comité, las localidades más afectadas son Chazuta, Shilcayo, Achinamiza Tulumba, Chipacta y San Antonio, que han quedado bloqueados y cuyos moradores están a la espera de la ayuda estatal.

El vocero del CNDC dijo que el río Huallaga alca tualmente más de dos sobre el nivel normal, o a los pobladores a refug las partes altas.

El puente aéreo por aviones y helicópt gobierno,ha sido tendic Lima-Chiclayo-Chach (Amazonas), y Huall Martin).

Los aparatos tra medicinas, combus alimentos y ropa de además viajan en la personal médico y de la civil para evaluar los

# Holanda negó asilo político a ex-policía de seguridad soviét

LA HAYA, 5 (LATIN-REUTER).- A un ex capitán de la policía de seguridad soviética (KGB) se le negó asilo político en Holanda, siendo deportado hacia la República Federal Alemana, informó hoy el Ministerio de Justicia.

Un portavoz del Ministerio indicó que Alexei Myagkov, de 31 años de edad, quién habia estado viviendo en Edo, Holanda Central, desde junio pasado, fué entregado a la policia germano occidental en el puesto de control próximo a Arnhem ayer.

Indicó el vocero que Myagkov, quien desertó y se trasladó a Berlin Occidental en mañana buscando más víctimas 1974, escribiendo allí el libro titulado "Dentro de la KGB" publicado en Gran Bretaña el año pasado, habia solicitado asilo en Holanda, co fugiado.

"Su pedido de asilo rechazado por cuanto mitido en Alemania Oc como refugiado y pasaporte germano co fugiado", explicó el voc

El pasaporte le pe titular del mismo viaja da Europa sin neces visado y permanecer quier país del continen tres meses en cualquier semestral dado.

El portavoz añadi razón para negar el pe asilo es que el peticio tenía trabajo en Holar tenía fuentes de ingres

En su libro, Myagk que había trabajad oficial de la KGB en A Oriental durante cinc antes de desertar.

## China

# No se produjeron disturbios en el festival anual de Ching Ming

PEQUIN 5, (LATIN)-REUTER).- El festival anual de Ching Ming, que el año pasado culminó en sangrientos disturbios, transcurrió en paz hoy en medio del misterio sobre la posición política del otrora poderoso dirigente Teng Hsiao Ping.

Durante meses funcionarios chinos conjeturaron que el dinámico ex- Vice Premier, victima de las purgas del año pasado, no sería rehabilitado. Algunos aventuraron incluso la fecha del cinco de abi como limite para su retorno.

Sin embargo hoy no se sabía nada sobre el dirigente moderado, y las habituales actividades de Ching Ming no se observaron en la plaza de Tien An Mien.

El año pasado miles de simpatizantes de Teng transformaron el festival, en honor de los muertos, en una vasta demostración contra la entonces dominante fracción radical. Los acontecimientos finalizaron con una serie de disturbios, incendios intencionales y algunos muertos.

Aparentemente hoy las autoridades habian prohibido la realización de ceremonias en la plaza, donde los trabajadores construyen un mausoleo a Mao Tse Tung.

El monumento a los mártires que el año pasado estaba rodeado de coronas en memoria del extinto Chou En Lai, hoy no mostraba señales de tributo alguno.

El monumento se encuentra ahora parcialmente de una cerca de madera q la construcción de un m

Esta vez no se reunió torno al lugar, donde pasado se pegaron exigiendo el regreso de los cargos oficiales.

Este es el primer Ching Ming desde la mu Mao Tse Tung en sept "Evidentemente para festival transcurra sin je a Mao debió med resolución de alto comentó un observador Tampoco hubo inform actividades relacionad Ching Ming en las pr Estudiantes extranjero universidad de Fu Shangai, colocaron coronas en homenaje a


**Ministerio de Asuntos Campesinos y Agropecuarios**
**Instituto Nacional de Colonización**

## Venta Directa

El dia 12 de abril del presente año, a horas 9:30 a.m., se efectuará la Venta Directa de 20 lotes de repuestos para vehículos Dodge Tower Wagon, GMC Kaiser, Wyills International, John Deere, de propiedad del Instituto Nacional de Colonización, en los depósitos ubicados en Seguencoma, Ministerio de Asuntos Campesinos y Agropecuarios.

Mayores detalles se proporcionará en las oficinas del 4º piso Departamento Administrativo del Instituto Nacional de Colonización, ubicados en el edificio "Lic. Francisco Bueno" calle Junin esq. Indaburo.

Lic. Luis Aguilar Peñarrieta
Jefe Administrativo I.N.C.

Cnl. Ciro Mealla Moreno
Director del
Instituto Nal. de Colonización

Contralor General de la República
Corsino Baptista Leyes
Director General Control de Bienes del Estado

Dr. Alfredo Bentez Rivas
Sub- Contralor General

## Turin Motors Santa Cruz

Hacemos saber a los deudores morosos de Turin Motors Santa Cruz Ltda. que deben apersonarse a nuestras oficinas-estación de servicio FIAT-, a cancelar sus obligaciones vencidas, en el termino de quince dias, caso contrario se publicarán en los periódicos de todo el país, sus nombres, garantes y montos adeudados. Sin perjuicio de proseguir o iniciar las acciones ejecutivas correspondientes.

Santa Cruz, 31 de marzo de 1977

## Aviso

Se invita a las firmas proveedoras de madera para encofrados presentar sus propuestas para la provisión de 100.000 pies cuadrados de madera, preferentemente cedro, pino de monte o mara de segunda clase, puesto Alto La Paz.

Mayores informaciones y datos deberán ser recabados en secretaría.

Las propuestas deben ser presentadas hasta el día lunes 11 de abril próximo en las oficinas de Superintendencia General de Obras, Obispo Anaya esq. Néstor Galindo - Cochabamba, Casilla 415.

Cochabamba, marzo 1977.

PRIMICIA EN BOLIVIA!..
TR-579EX

Rockwell LA CALCULADORA ELECTRONICA PARA GENTE ACTIVA

¡SIN COMPETENCIA EN PRECIO Y CALIDAD!

con modelos para toda actividad

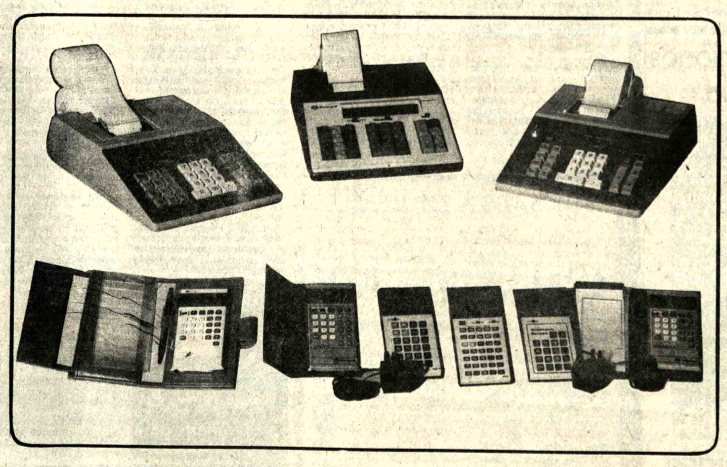

súmese a la gente activa
comprando SU Rockwell en

HANSA Ltda.
DEPARTAMENTO MERCADERIAS
Sucursales: COCHABAMBA-ORURO-POTOSI-SANTA CRUZ-SUCRE-CAMIRI-TARIJA-ATOCHA-TUPIZA-VILLAZON-TRINIDAD

La firma boliviana de su confianza con 70 años al servicio del país
TEL. 50878 Yanacocha esq. Mercado

# El Ministerio de Minería estudia la solución para contaminación de aguas

**REPORTAJE AL PRESIDENTE.- El Presidente Hugo Banzer Suárez se sometió al reportaje especial que le hizo "Vistazo Internacional", publicación que se edita en Panamá y que cubre todo el continente. El editor de esa revista, Lic. Roberto Ramírez R., de nacionalidad peruana y radicado en Panamá, es uno de los periodistas que más ha escrito sobre la soberanía del Canal de Panamá. Ha llegado a La Paz en misión periodística, entrevistando al Presidente y para preparar un "informe especial" sobre nuestro país, trabajos que serán publicados por "Vistazo Internacional".**

El Ministerio de Minería y Metalurgia estudia soluciones para superar el problema de contaminación de aguas por efecto de explotación y concentración de minerales.

Se organizó una comisión técnica y un plan de trabajo "para el estudio del anteproyecto de uso de aguas y depósito de colas".

Participan en la Comisión representantes del Ministerio de Minería y Metalurgia: Dirección General de Minas, Dirección General de Metalurgia, Asesoría Legal; Corporación Minera de Bolivia: Servicio Técnico. Por el sector privado: Asociación Nacional de Mineros Medianos, Cámara Nacional de Minería, Federación Nacional de Cooperativas Mineras. Se tomó también en cuenta al sector agropecuario, representado por el Ministerio de Agricultura y Asuntos Campesinos.

La Comisión trabajará en los siguientes aspectos, que serán tomados en cuenta en una posterior Resolución Ministerial: Determinación de áreas de influencia, concreción del concepto de contaminación por efectos de la industria minera: a) límites de permisibilidad, métodos de ensayo, sistemas de control, compatibilización y coordinación con el Ministerio de Agricultura; alternativas de solución para la contaminación de aguas minero-agrícolas: construcción de depósitos de colas, construcción de plantas de purificación, utilización de elementos químicos que neutralicen los efectos nocivos, otras opciones técnicas.

Todos los puntos mencionados son dados a conocer en una carta que el Ministro de Minería y Metalurgia dirigió al Presidente de la Cámara Nacional de Minería, en la que solicitaba que esa organización delegue a sus representantes para una reunión de trabajo, llevada a cabo ayer.

El problema de contaminación de aguas por actividades mineras originó varios reclamos de campesinos que realizan trabajos agrícolas en zonas regadas por ríos que pasan también por áreas donde se cumplen trabajos de minería.

**NOVEDOSO PROGRAMA**

**Dieciocho jóvenes de Santa Cruz continuarán sus estudios secundarios en el colegio de Carabuco, localidad ubicada a la vera del Lago Titicaca, en la Provincia Camacho del Departamento de La Paz.**

**Se trata de adolescentes , en su mayoría huérfanos de padre, seleccionados de familias que cuentan con mas de siete hijos y que sufrieron daños materiales como consecuencia de las últimas inundaciones.**

**Sor Gerónima Violan, de la Congregación de Santa Ana, fue quien hizo posible el traslado de los jóvenes desde Santa Cruz a La Paz, para lo que contó con la cooperación del Ministerio de Educación y de la Fuerza Aérea.**

**Los estudiantes quedarán bajo la responsabilidad directa de dicha religiosa, quien se desempeña como directora del colegio de Carabuco, cuyo nuevo establecimiento fue construído con su decidido impulso y tesón y la cooperación de diversas instituciones a las que les solicitó.**

**Los jóvenes estudiantes cruceños estuvieron acompañados de Sor Gerónima Violan en una visita que ayer efectuaron al Ministro de Educación. El Cnl. Jaime Niño de Guzmán expresó su complacencia por el hecho y les dio la bienvenida.**

**Les manifestó el criterio de que su despacho tiene el propósito de que todos los jóvenes bolivianos, sin distinción de ninguna clase, puedan recibir el beneficio de la educación y prepararse adecuadamente en el campo profesional.**

**El Ministro interpretó la llegada de los 18 estudiantes cruceños a La Paz como una integración de todos los estudiantes de Bolivia. Anunció que jóvenes de otros distritos recibirán posteriormente el mismo beneficio.**

**Uno de los jóvenes cruceños habló a nombre de sus compañeros y expresó agradecimiento por las posibilidades que se les brinda para continuar sus estudios con miras a lograr una profesión. Aseguró que el grupo no defraudará a la confianza y al apoyo que se les presta y dijo que se sentían contentos de poder compartir estudios al lado de sus hermanos paceños.**

# Narcotraficantes son separados e presos comunes en la cárcel

l Ministro del Interior, Juan Pereda Asbún, so la ejecución definitiva detenidos por fabricación ico de drogas, de los reos nes recluídos en todas las les del país, según informó secretario de Justicia, Dr. Ballivian Chávez. Expresó ste es uno de los tres esas en que trabaja, con el respaldo del Ministro, xplicó que el Ministerio del or y Justicia posee inición sobre la actividad va de los narcotraficantes recintos carcelarios. Pese situación de detenidos, n a los reos comunes a mir drogas y, de esta ra, continuan con ese cio ilícito. Ante ese o y para sustraer a los comunes, por lo general de extracción humilde, del de la drogadicción, el ro, según dijo, dispuso los narcotraficantes an su condena en secaisladas y sin ningún to con los demas recluídas cárceles.

medida ha comenzado a licada en el Panóptico de edro y en la Cárcel de es, según informó. Agregó reos comunes, cumplida encia y al reintegrarse a edad, bajo la influencia de los narcotraficantes , se convierten en agentes comercializadores de drogas, hecho que se evitará con las medidas adoptadas.

**MEJORAS EN LA CARCEL**

El Subsecretario Ballivian Chávez informó, asimismo, que en la dependencia del Panóptico, que era ocupada por la Posta de la Prefectura, a la cual el Ministerio del Interior facilitará otro local, se instalará un sanatorio modernamente equipado, con habitaciones para enfermos, a fin de internar en él a los presos enfermos.

Dijo que de esta manera, se evitará el pretexto de algunos detenidos para salir de la cárcel. En algunos casos, detenidos que fueron trasladados a clínicas estatales o particulares, aprovecharon de la circunstancia para fugar.

De otra parte, se realizan los últimos trabajos de urgencia en el Panóptico para dotar a los presos de celdas en mejores condiciones de habitabilidad: baños y duchas y comedores.

**MODERNO PENAL**

Ballivián informó también que el Ministerio del Interior y Justicia acelera los estudios del proyecto para la construcción de un moderno penal en Chonchocoro, dotado de talleres artesanales y con un programa de enseñanza para la formación de mano de obra, a fin de lograr la recuperación de los reos y devolverlos a la sociedad como hombres útiles.

El nuevo penal estará dotado de comodidades para los reclusos y contará con todos los mecanismos de seguridad, acordes con el régimen penitenciario moderno. Afirmó que tendrá las características de los penales modernos.

**TRIBUNALES**

El Subsecretario de Justicia dijo que otro problema que es encarado con caracter prioritario es la modernización de las oficinas judiciales; existe el propósito de adquirir un inmueble para la instalación de los juzgados de reciente creación.

Expresó que las condiciones en que funcionarán los juzgados particularmente los penales, permitirán la mayor agilización de los juicios que se siguen en los tribunales. "Nuestra principal preocupación –dijo– es evitar retardos en la aplicación de la justicia y demoras, muchas veces injustificables, en los procedimientos".

# Seis millones de dólares para la Alcaldía de La Paz

El Directorio del Banco Central de Bolivia aprobó un crédito de $US 6 millones en favor de la Municipalidad de La Paz, según el programa periodístico Opinión, que se difunde a mediodía en Radio Méndez.

En una entrevista exclusiva con los representantes del Banco Central, el programa Opinión obtuvo la primicia de que la Alcaldía tendrá el financiamiento necesario para ejecutar importantes obras de infraestructura en la ciudad de La Paz.

Entre esos proyectos figuran programas viales y urbanos, dotación de servicios y otros de desarrollo urbano.

# Fracasaron las negociaciones entre el LAB e IBERIA

COCHABAMBA, 5 (PRESENCIA).- Representantes del Lloyd Aéreo Boliviano y de la empresa aérea española IBERIA concluyeron aquí una nueva fase de conversaciones, sin haber arribado a un entendimiento para que la firma hispana reanude sus operaciones en Bolivia.

Las conversaciones se realizaron durante dos días y participaron los funcionarios de Asesoría Legal y de Relaciones Internacionales del LAB, Mariano de las Peñas, José Luis Godoy y Raul Pino Echazo por IBERIA. Los dos primeros mientras el tercero es representante de Madrid para las negociaciones y el tercero es su representante en el país.

Mariano de Las Peñas, jefe de la delegación española manifestó a PRESENCIA: "La buena voluntad de Iberia ha sido puesta de manifiesto con nuestra presencia en este país. Lamentablemente el LAB no ha cedido un ápice en sus exigencias, pese a que hemos presentado planteamientos que se acercan a las mismas. El LAB se mantiene incólume, por tanto, no podremos aún reanudar las operaciones en Bolivia".

Se conoció que el Lloyd Aéreo Boliviano mantiene sin variación su pedido a IBERIA, en sentido de que esa empresa se someta al mismo trato económico que el país da a otras líneas aéreas extranjeras que operan en Bolivia. No se dio mayores detalles y se ofreció un comunicado oficial para las próximas horas.

# Entrega de escuelas en Potosí

Fueron entregadas seis escuelas por el Servicio de Desarrollo de la Comunidad en varias comunidades campesinas del departamento de Potosí.

La información fue proporcionada por esa entidad e indica que las escuelas fueron inauguradas en las comunidades campesinas de Nequeri, Saca Saca, Viluyo, Chayacari, Catiru y Quisi Quisi.

Las obras fueron ejecutadas por los campesinos con aportes de Desarrollo de Comunidades.

Autoridades de esa institución y del Ministerio de Agricultura que viajaron a esas poblaciones, manifestaron que en poco tiempo más se construirán obras de riego en las zonas de Macha y Tinguipaya, en el distrito de Potosí, que permitirán el riego de alrededor de dos mil hectáreas.

**APORTES**

El parte informativo de Desarrollo de Comunidades dice que los campesinos de las comunidades de Viluyo y Sacasaca, entregaron a las autoridades aportes por un total de $b. 10.000.–

Los fondos serán destinados a la construcción de nuevas escuelas en comunidades vecinas.

**NUEVOS CURSILLISTAS.- El Movimiento de Cursillos de Cristiandad, de esta ciudad, cuenta desde hace días con 52 nuevos cursillistas que participaron en el Cursillo Nº 57, que concluyó con éxito en La Paz. Con dicho Cursillo, el Movimiento reinició sus actividades correspondientes al presente año. En la fotografía aparecen los nuevos cursillistas acompañados por dirigentes y organizadores de la reunión, que tuvo lugar del 1º al 4 de este mes.**

# Falleció Ministro de la Corte Suprema

Ayer falleció en Sucre el Dr. Pacífico Ledezma, Ministro y Decano de la Corte Suprema de Justicia. El gobierno dispuso duelo nacional, sin suspensión de actividades , el día del sepelio.

En vida , fue Diputado Nacional y presidió la Corte Superior de Justicia del Distrito de La Paz. Ejerció varios cargos públicos y culminó su carrera pública en la Corte Suprema de Justicia, de la que anteriormente fue también su Vocal.

Destacó en la judicatura y fue autor de obras de Derecho, padre del ex Subsecretario de Justicia, Dr. Gastón Ledezma Rojas. Los restos del Dr. Pacífico Ledezma serán trasladados a La Paz y serán velados en el Palacio Legislativo.

**SUCRE, 5 (PRESENCIA).–** Hoy, en la mañana, falleció en esta ciudad el Dr. Pacífico Ledezma Veizaga, Decano de la Corte Suprema de Justicia y Ministro Representante por el Distrito de La Paz.

La noticia de su fallecimiento se dio a conocer a Hs. 11 y de inmediato se dispuso que sus restos sean velados en una capilla ardiente en el salón del Supremo Tribunal de Justicia. A Hs. 17 se cumplió un acto fúnebre de despedida, oportunidad en la que pronunciaron discursos el Presidente de la Corte Suprema, Dr. Raúl Romero Linarez y el Prefecto de Chuquisaca, Raúl Gutierrez. Más tarde, los restos mortales del. Dr. Ledezma fueron embarcados por ferrocarril para su traslado a La Paz. Se supo que el mal tiempo impidió la llegada de una avioneta que había sido contratada para el viaje hasta la sede de Gobierno.

El Dr. Pacífico Ledezma prestó servicios en la judicatura del país durante más de veinte años. Su deceso fue muy sentido por la ciudadanía.

# PROCESION DEL SANTO SEPULCRO

El Arzobispo de La Paz ha dispuesto que la procesión del Santo Sepulcro, por esta vez, se inicie en la Basílica Catedral.

El Santo Sepulcro será llevado, el Viernes Santo por la mañana desde el Templo de la Merced (que permanecerá cerrado) hasta la catedral, para colocarlo, con la Imagen de la Virgen y del Calvario, en la nave lateral de Nuestra Señora de La Paz.

La procesión se realizará a horas 17.

La Paz, abril de 1977


*HOY SALE A LA VENTA*

ABRIL 1977

Selecciones del Reader's Digest

PUBLICADA MENSUALMENTE EN 30 PAISES Y 13 IDIOMAS

| | |
|---|---|
| Los doscientos años próximos | 17 |
| Así se asesina en las carreteras | 22 |
| Gasto público excesivo: la experiencia de Australia | 26 |
| Renacentista de la música | 32 |
| Enriquezca su vocabulario | 37 |
| El fin es la vida | 39 |
| King Kong regresa a la pantalla | 43 |
| "Mujeres y niños primero" | 48 |
| Apuntes de todas partes | 53 |
| La "Rosa del Norte" de Tailandia | 55 |
| Algún día se lo diré a mis hijos | 61 |
| Se puede dejar de roncar | 62 |
| El proyectil que más temen los rusos | 65 |
| Sentido para mi existencia | 70 |
| Llevó el ballet a los tugurios de Harlem | 74 |
| Citas citables | 79 |
| ¡Cuán lejos están las estrellas! | 80 |
| Terapia para matrimonios enfermos | 82 |
| El mundo del caballito del diablo | 86 |
| Robert Koch: enemigo de los microbios | 92 |
| Temas de reflexión | 97 |
| Adiós, camarada Brezhnev | 99 |
| Tesoros de la tumba de Tutankamón | 102 |
| Atienda las señales de alarma de su organismo | 106 |
| Gajes del oficio | 3 |
| Noticias del mundo de la medicina | 5 |
| **Sección de libros** | |
| DONDE EL DÍA DURA UN AÑO | |
| *Crónica de un moderno Robinson Crusoe de las nieves* | 111 |

ARTEFACTOS PARA EL HOGAR DE FAMA MUNDIAL

National

HANSA Sinónimo de Confianza

PRIMICIA EN BOLIVIA!..

TR-579EX

Se vende CHALET en Cochabamba

Para entrega inmediata se vende chalet, tres dormitorios, living, comedor, cocina, garaje y demás dependencias, en plena plazuela Quintanilla esq. calle La Paz.

Ref.: Oruro, Tel. 50603 o 50803 en Cochabamba. Telf. 23746-21550

Lás tiempo y menos interrupciones para el ejecutivo ocupado

SIEMENS

Equipo telefónico Jefe-Secretaria SIEMENS

Los dos aparatos que integran el equipo Jefe-Secretaria son livianos y de dimensiones reducidas.
La intensidad del sonido de la campanilla es regulable.

1. Botón de antedespacho. Se pulsa para originar una comunicación entre el jefe y la secretaria; o para transmitir señales acústicas.
2. Botón de línea. Se pulsa para "tomar" una llamada externa.
3. Lámpara roja. Se enciende en ambos aparatos cuando el jefe o la secretaria están sosteniendo una conversación externa.
4. Lámpara blanca. Se enciende cuando el jefe está hablando con la secretaria.
5. Llave de cambio del aparato correspondiente a la secretaria. Permite conectar el aparato del jefe directamente a la línea externa cuando la secretaria se retira.

HANSA Ltda. La firma boliviana de su confianza con mas de 65 años al servicio del país
DEPTO. TECNICO Tels.42836-55219-53661
Sucursales: Cochabamba-Oruro-Potosí-Santa Cruz-Sucre-Tarija-Villazón-Tupiza


# Felicitaciones a PRESENCIA en sus "Bodas de Plata"

## Del Ministro de Finanzas

La Paz, 25 de marzo de 1977

Señores
Mons. Genaro Prata, Presidente
Huáscar Cajías, Director
Periódico Presencia
Presente.-
Señores:

Veinticinco años de sacrificada e ininterrumpida labor periodística, como la cumplida por el matutino de su atinada dirección, en servicio de los caros intereses del país y la cultura del pueblo boliviano, merecen el reconocimiento público que debe ser exteriorizado con gratitud.

Por tal motivo y en oportunidad tan propicia, como la conmemoración de las Bodas de Plata de su meritoria existencia, a nombre del Ministerio de Finanzas y mio propio, me complazco expresarle mi más cor felicitación y, por su d intermedio, a todo el pers que colaboró y colabora usted en esa casa periodís cuyo bien ganado prestig ubica entre los más portantes órganos comunicación en el contine

Me adhiero a su reg augurándole un mayor éx la importante cooperació el matutino "Presen presta al promis desarrollo de Bolivia, y t tero las seguridades de consideración más tinguida.

Carlos Calvo, Ministr Finanzas.

## Del Vicariato Apostólico de Cue

Camiri, Marzo 17 de 1977

Excmo y Rmo Mons. Genaro Prata
Obispo Auxiliar de La Paz
Presidente de PRESENCIA
La Paz.

Excmo y Rvmo. Monseñor:

Oportunamente he recibido sus gratas cartas de fech de Enero y 25 de Febrero del año en curso, con las que tenido la gentileza de invitarme a las celebraciones del X Aniversario del diario "Presencia".

Quédole muy agradecido por la atención y, en la posibilidad de hacerme presente a tan gratas celebracio deseo hacer llegar en nombre del Vicariato Apostólico Cuevo y mio propio, las más vivas felicitaciones a Vues Excia. al Sr. Director y a todo el personal por los gran éxitos alcanzados y el bien inmenso que PRESENCIA hecho a la Iglesia en sus primeros veinticinco años de vid

Al mismo tiempo, hago votos para que PRESENC conserve siempre el prestigio alcanzado en la prensa n cional y se haga cada día más instrumento apto para formación humana y cristiana de la sociedad boliviana.

Aprovechando la ocasión, saludo con afecto fraterno Vuestra Excia, Sl Sr. Director y al personal todo. En el Señ Afmo.

Fr. Juan Pellegrini ofm
Vicario Apostólico.

## Del Ateneo de Abogados de La P

La Paz, 26 de marzo de 1977

Reciba Ud., en su calidad de Director de "PRESENCIA", el saludo y felicitaciones que el " ATENEO DE ABOGADOS DE LA PAZ" le hace llegar con motivo del XXV aniversario de la aparición del prestigioso matutino por Ud. dirigido.

Los profesionales que conformamos esta organización académica estamos seguros de que "PRESENCIA, seguirá constituyendo el faro inte tual que orienta la vida toda la bolivianidad y augramos éxitos en la la que se ha impuesto al s vicio de la Patria.

Con este grato moti reciba también nues invariable afecto y a miración.

Armando Villafuert Claros, Presidente.

## De la Conferencia de Señoras de San Vicente de Paul

La Paz, 26 de Marzo de 1977
Ilustrísimo Monseñor
Genaro Pratta, Presidente del Directorio y Dr. Huasc Cajías, Director del Diario Presencia
Presente.
De nuestro mayor respeto y estima:

La Conferencia de Señoras de San Vicente de Paul, tie el honor de hacerles llegar sus cálidas felicitaciones co motivo de cumplirse las Bodas de Plata de ese prestigio diario, que ha sabido llevar a todos los confines de nuestr Patria su palabra autorizada, difundiendo los nobles pr cipios de nuestra religión Católica.

Haciendo votos porque continue el éxito de sus impor tantes labores, nos suscribimos como sus atentas y seguras servidoras en Nuestro Señor Jesús.

Lolty Pando de Berríos, Presidenta, Ana Ello de Bri Secretaria.

## Del Centro Cultural "Moxos"

Estimado señor Director:

El Centro Cultural Moxos de residentes benianos en La Paz, ha visto con simpatía como el matutino a su digno cargo, cumple mañana su cuarto de siglo de publicación habiendo vencido con éxito los obstáculos con que tropieza en este medio una empresa intelectual y económica, a través de tantos años de esforzado labor.

Nuestro Centro siempre ha merecido ción de esa casa periodís al plantear problemas lacionados con el Beni, provecha esta oportunid para expresar mediante l persona al cuerpo de red ción, obreros y demás laboradores de Presenci sus parabienes por cump esta etapa defendiendo u línea ideológica definida.

Presencia, que apareció en principio como órgano semanal, evolucionó hasta convertirse en diario a partir de 1958 y su campo de difusión es muy amplio, habiendo servido con eficacia al país en momentos sin cabe destacar, la unidad nacional, reflejando en sus páginas, constantemente, las necesidades de cada distrito, por alejado que sea.

Con este motivo, nos grato suscribirnos de Ud. con nuestra más deferen atención.

POR EL CENTRO CU TURAL MOXOS DE RE SIDENTES BENIANOS EN LA PAZ.

Dr. Germán Varg Martinez, PRESIDENTE Enrique Banzer B., Vic Presidente.

## De la Federación Latinoamerican de Trabajadores de Prensa

La Paz, 26 de marzo de 1977

Excmo. señor
Mons. Genaro Prata
Presidente del Directorio de Presencia
Presente.

Señor Presidente:

Al recordarse el XXV aniversario de actividades d diario Presencia, bajo su acertada conducción, hacemos votos por su constante marcha en la senda del progreso.

La permanente defensa que hace Presencia de derechos humanos, la vigencia de la libre expresión y libertad de asociación, la identifica como un baluarte de defensa de los intereses de los trabajadores tinoamericanos.

Es por esta razón que, al recordarse este aniversari hacemos llegar a usted y todos sus colaboradores nuest saludo de felicitación.

Atentamente.

Germán Casassa Zapata,
Sec. Ejecutivo Cono Sur.

Cangallo 1173 1º piso- Buenos Aires- República Argentina T.E. 35-8077

## De Fe y Alegría

A los Señores
TRABAJADORES DEL MATUTINO PRESENCIA
Presente.
Señores:

La comunidad Educativa del Centro Fabril "18 de Mayo" tiene el agrado de hacerles llegar en el más cordial saludo en esta memorable fecha de fundación para quienes día a día informan a través de ese matutino sobre el acontecer del país y del mundo entero.

Consideramos su trabajo como una piedra fundamental de la enseñanza de nuestro pueblo, por esta razón compartimos con ustedes la alegría de cumplir 25 años al servicio de la comunidad.

Les deseamos una constante superación.

La Paz, 28 de marzo de 1977

BERNAL MACIAS, Representante Centro de Estudiantes.
JAIME PRIMO CRUZ, Representante Asociación de Padres de Familia ANA R. VILAR Z. Representante Docente Administrativo.

# Durante 1977 serán invertidos 1.022 millones de dólares

**LA PAZ, 5 (AFP).-** BOLIVIA invertirá 1.022 millones de dólares en proyectos de desarrollo, durante 1977, se informó hoy aquí de forma oficial.

El sector de transportes y comunicaciones ocupa el primer lugar de las inversiones nacionales con 183 millones de dólares, seguido por la industria con 172.6 millones de dólares.

Del total de la inversión para 1977, sólo el tercio corresponde al sector privado y el resto al estatal.

El sector de hidrocarburos ocupa el tercer lugar en las inversiones bolivianas con 148.2 millones de dólares para el presente año.

La inversión de educación incluye 24.3 millones de dólares, mientras la de salud pública y seguridad social 16.2 millones de la divisa norteamericana.

El mayor monto de la inversión privada se concentra en el sector industrial con 86.2 millones de dólares.

La versión oficial añade que la inversión prevista en el país para este año es una de las mayores de la historia nacional y está integrada de acuerdo a un plan quinquenal de desarrollo que concluirá en 1980.

Fuentes oficiales han señalado que la deuda externa nacional, a finales de este año, será de 2.000 millones de dólares, verdadero récord en la historia financiera de BOLIVIA.

Según el gobierno, la inflación calculada para 1977 será de un 15 por ciento, en relación a la gestión anterior, mientras otras fuentes señalan que el índice de inflación llegará a un 20 por ciento.

Sin embargo, existe consenso aquí en el sentido de que la estabilidad de la actual paridad del peso boliviano con relación al dólar está asegurada para 1977.

**Cada divisa norteamericana cuesta en el mercado local 20.40 pesos, sin variaciones importantes.**

**El gobierno tiene muy adelantado un plan de crear una bolsa de valores en la ciudad de La Paz.**

El mercado del dólar es libre en BOLIVIA.

El gobierno insiste en que esta convertibilidad libre permite mayor movimiento financiero y facilita la llegada de capitales extranjeros al país.

# Gobierno estudia creación de una Corporación Financiera del Sur

## Tendría capital de $US. 10 millones

El Gobierno estudia la creación de la Corporación Financiera del Sur, que dispondría de un capital aproximado a los $US 10 millones para promover el desarrollo de las regiones del sur del territorio.

La Corporación Financiera estará formada por las Corporaciones Regionales de Desarrollo de Chuquisaca, Potosí y Tarija.

El proyecto ha sido presentado en CONEPLAN y, según dijo el Subsecretario de Coordinación, Ing. Alberto Valdez, será considerado en el Ministerio de Finanzas y el Banco Central.

El estudio ha sido expuesto por el Presidente del Comité de Desarrollo de Tarija, quien hizo conocer los alcances del proyecto.

Al crearse, la corporación **tendría un aporte inicial de $b.** 30 millones, que posteriormente se incrementarían a los $US 10 millones en los tres primeros años de su funcionamiento.

**DESARROLLO DE LA REGION**

El Subsecretario de Coordinación manifestó que la Corporación Financiera del Sur tendría el propósito de captar el ahorro interno regional, aportes extranjeros y canalizar financiamientos hacia las empresas privadas en la región.

La institución sería el instrumento ideal para promover el desarrollo de los departamentos de Chuquisaca, Potosí y Tarija, mediante la creación de empresas privadas o mixtas en los campos de la agricultura, agroindustria, ganadería y minería.

Los fondos estatales y los aportes privados serían canalizados en forma conjunta para emprender la ejecución de obras que impulsen la economía del sur.

Para la realización del estudio, intervinieron expertos de la Corporación Andina de Fomento.

## Constructores observan sistema de tributación

La Cámara Boliviana de la Construcción considera que la expansión económica nacional de los últimos años ha determinado un progresivo fortalecimiento del sector constructiones, como actividad de infraestructura social y física dentro del plan nacional de desarrollo 1976-1980, pero considera también que el cuadro tributario actual no es del todo racional por ser anacrónico.

En la nota editorial del último número de la revista "Construcción", órgano oficial de la Cámara, se anota que "Parte de los objetivos y meta del plan (de desarrollo) ha sido delegada al sector privado, el mismo que adquiere así nuevas perspectivas. Pero las mismas espectativas, especialmente dentro del sector construcciones, aparecen seriamente condicionadas por un cuadro tributario no del todo racional. Este cuadro deviene de situaciones pasadas en donde las finanzas públicas, por la contracción de la economía boliviana, acudía desordenadamente a la imposición de gabelas y tributos para salvar emergencias de la coyuntura fiscal".

Se agrega que "este anacrónico cuadro tributario, caracterizado por constituir la resultante de presiones de coyuntura y no de una meticulosa planificación de las previsiones del erario nacional y/o comunal, hacía que la empresa pueda obtener un flujo normal de liquidez, que le permita, a su vez, ampliar programas dentro del mercado respectivo, asumiendo nuevas responsabilidades en el orden financiero y tecnológico, imprescindible este último para reducir costos y evasiones que al propio fisco se le escapan por la vía del contrabando".

En otra parte, se anota que, sin embargo, es alentadora la existencia de una nueva mentalidad en ciertos niveles de Gobierno y el reconocimiento del rol importante de la empresa privada en la planificación del desarrollo.

Se agrega en la nota que también abre el camino hacia soluciones adecuadas al diálogo a que se ha dado lugar entre gobierno y sectores empresariales y, en el caso de la construcción, con la Cámara Nacional de Construcciones.

# Fueron solucionados ayer dos conflictos laborales

Con la intervención de las autoridades del Ministerio de Trabajo, ayer quedaron solucionados los conflictos laborales pendientes desde la semana pasada.

Respecto al conflicto surgido entre los trabajadores de la fábrica Forno, ayer, después de una prolongada reunión,se llegó a la conclusión de que la empresa, en forma interna, levantará un proceso de responsabilidades a los técnicos Ambrosio Escudé y Francisco Puig y al trabajador Joaquín Limachi.

**BANCARIOS**

Asimismo, fue también solucionado el conflicto entre el Gerente y los trabajadores del Banco do Brasil filial Cochabamba.

Como se recordará, el conflicto surgió por el retiro del trabajador Ramiro Méndez, quien, de acuerdo al arreglo, retornó a sus labores, con lo que el conflicto fue superado.

Los trabajadores de ese banco habían decretado un paro de labores de 24 horas, la semana pasada. Luego, los Coordinadores nacionales pidieron a las autoridades la expulsión del país del Gerente de esa sucursal. Se informó que el problema fue superado con la intervención del Asesor Jurídico del Banco do Brasil (central) Dr. Carlos Chávez.

**TRANSPORTISTAS**

El Ministro de Trabajo informó también que el problema surgido en Trinidad con los transportistas fue solucionado con el nombramiento de nuevos coordinadores departamentales, en base a las ternas presentadas por los propios transportistas.

**GASTRONOMICOS**

Por otra parte, el conflicto entre trabajadores gastronómicos y los hoteleros quedó solucionado parcialmente, pues los que trabajan en bares, cantinas y otras fuentes similares lograron el pago del "extra-ingreso", motivo del conflicto.

En cambio, aquellos que trabajan en los hoteles aún no llegaron a solucionar su pedido, pues los empresarios hoteleros se niegan a conceder el citado bono. Pese a ello, asimismo, las autoridades de Trabajo dieron un plazo de veinte días para que los empresarios hoteleros den una solución satisfactoria para los trabajadores gastronómicos.

# Curso de Cooperativismo para campesinos

Un curso para promotores de cooperativas y extensionistas agrícolas se realizará en Cochabamba desde el 11 al 16 de este mes.

El anuncio fue hecho por el Departamento de Fomento Cooperativo, entidad auspiciadora de dicho curso y que está dirigida por el P. Julio Tumiri.

Ese curso sobre cooperativismo estará destinado a líderes campesinos de varios distritos, con el fin de que mejoren sus posibilidades de orientación en sus comunidades.

La responsabilidad del desarrollo del curso será del Ing. Emilio Vargas P. y el Técnico Fernando Sandal V. Se contará también con la cooperación del P. Gregorio Iriarte, en su condición de Representante de I.B.T.A.

**TEMARIO**

El programa a que se ceñirá el mencionado curso contempla temas tales como fundamentos socio-económicos y filosóficos del movimiento cooperativo, metodología de la comunicación con masas campesinas, administración y financiamiento cooperativos.

Los factores de éxito en el cooperativismo, el papel de un auténtico líder de comunidad, el rol de la agricultura en el plan quinquenal serán otros de los puntos a considerarse.

Los auspiciadores han manifestado que esas enseñanzas estarán acompañadas de trabajo de grupos y otras prácticas que permitan una mayor asimilación a los participantes.

# Juez niega una sindicación de retardación de justicia

El Juez Cuarto de Instrucción en lo Civil, de la Corte de Distrito de La Paz, Benito Jaillita, negó la versión de que practique retardación de justicia en su despacho.

Dijo que esa versión fue propalada por una radioemisora de La Paz, cuyos responsables no atendieron su petición para obtener mayores informaciones sobre el caso.

El nombrado Juez explicó aspectos sobre su labor y afirmó que la misma se encuentra al día y que se basa en la aplicación de la ley sin discriminación de ninguna naturaleza.

Como demostración de que no se practica retardación de justicia, citó disposiciones legales de plazos perentorios para el despacho de las causas que se atienden, plazos que al no ser cumplidos motivan la pérdida de competencia y la correspondiente nulidad de las resoluciones que se dictan.

El Juez Cuarto de Instrucción en lo Civil se refirió también a que, en caso de procederse ese incumplimiento, la parte sanciona a los jueces, de conformidad al ordenamiento jurídico.

El Dr. Jaillita aclaró que la retardación de justicia se da de parte de los propios litigantes y sus abogados, quienes dilatan los procesos por conveniencias particulares.

Otra aclaración se refirió a que los litigantes no quieren comprender las acciones y el papel del Juez, que quieren subordinarlas en su favor y en desmedro de la justicia.

Dio como ejemplo el hecho de que los litigantes quieren que el Juez destine la mayor parte de su actividad en audiencias, lo que consideró imposible porque se tiene que efectuar otro tipo de trabajo en relación a las mismas causas que se atienden.

El aclarante hizo una relación estadística sobre los asuntos atendidos en su despacho, tanto en la gestión pasada como en lo que va de la presente. Desde enero al presente, se dictaron 424 resoluciones y autos en el Juzgado Cuarto de Instrucción en lo Civil, dentro de los términos de ley, añadió el responsable de esa repartición de la Corte Judicial de La Paz.

**AEROPUERTO DE TARIJA.- Una de las más importantes obras de la infraestructura aeronáutica de Bolivia es el aeropuerto de Tarija, en actual construcción. Poseerá la pista más larga y permitirá el aterrizaje y despegue de los grandes aviones. La fotografía muestra una perspectiva de la franja de aterrizaje, que permitirá a la ciudad de Tarija incorporarse a la ruta de los vuelos internacionales. (Foto Freddy Alborta).**

**INTERCAMBIO.- Rosa Emilia Santiago, editora de la Guía Interamericana de Turismo,y Juan E. Mulier, representante de la Asociación Latinoamericana de Turismo,con base en Miami, estuvieron este fin de semana en La Paz para tomar contactos con organizaciones del ramo y empresas de viaje como el LAB. El propósito fundamental de su viaje a Bolivia fue establecer relaciones con la Asociación Boliviana de Prensa Turística a fin de programar un fructífero intercambio en el próximo futuro a fin de coadyuvar a los esfuerzos que se hacen por promocionar los atractivos nacionales de cara al turismo mundial.El sábado se realizó una reunión bajo la presidencia del titular del LAB, Mario Patiño, cuya empresa posibilitó el viaje de ambos periodistas.**

## Cooperativistas mineros

# Durante los primeros dos meses de 1977 hubo baja en producción de oro

La producción de oro en la zona de Tipuani bajó en un 36% con relación a la producción durante los meses de enero y febrero del pasado año, según información proporcionada por la Federación Nacional de Cooperativas Mineras, que envió una carta al Ministro de Minería comunicándole ese extremo.

En la citada carta, los cooperativistas afirman que en los citados meses, en 1976, se produjeron 48.336 kilos; en enero del presente año, sólo 17.501 kilos. Asimismo, en enero de 1976, se produjeron 58.930, mientras que en 1977 sólo se alcanzaron 20.220 kilos, lo que significa una baja del 36%.

Pero también los trabajadores afirman que esa baja se produjo debido a la compra clandestina de los rescatadores, que "cual plagas humanas persiguen a los productores mineros, inclusive en los mismos lugares de trabajo". Por otra parte, las agencias del BAMIN, en Tipuani, Unutuluni y el Guanay, sufren serios problemas, tales como falta de recursos para otorgar créditos rotativos y procurar la centralización del oro. Citan también la falta de policía minera que erradique drásticamente el contrabando de ese metal.

En la misma carta, esos trabajadores también hacen otros planteamientos y piden, por ejemplo, el incremento de créditos por parte del Banco Minero, con el propósito de aumentar la producción de las cooperativas auríferas de Tipuani.

Esos créditos serían utilizados para ampliar las zonas de explotación, como también la compra del metal mensualmente, medida que si bien fue aprobada en sesión de Directorio del BAMIN, en la práctica no se lleva a cabo.

**ASISTENCIA TECNICA**

Paralelamente a la concesión de créditos, los cooperativistas de Tipuani solicitan la presencia de dos ingenieros residentes en esa zona. "Solamente esos técnicos podrán calificar los trabajos que deben emprenderse, aconsejar sobre la preparación y apertura de cuadros y asesorar técnicamente a la explotación y preparación de los yacimientos auríferos".

Los cooperativistas de Tipuani dicen que, "como consecuencia del repunte del precio del oro en el mercado internacional, las zonas productoras de oro se han visto invadidas de contrabandistas y rescatadores del metal, quienes ante la ausencia de la autoridad competente proceden al rescate de oro de manera descarada, con grave perjuicio para los cooperativistas, BAMIN y el propio Estado".

Finalmente, en su carta al Ministro Alfonso Villalpando, solicitan la reposición de las líneas telefónicas entre Tipuani, Unutuluni y Guanay. Esa reposición consideran de suma importancia, debido a que la falta de comunicación entre esos centros da como resultado el desconocimiento de datos que son de urgencia en la comercialización del oro.

## Impacto Publicidad cumple aniversario

La firma publicitaria "Impacto Publicidad", que dirigen Lalo Lafaye y Mario Bayá, ha cumplido el primer aniversario de labor logrando acreditarse en el género de sus actividades en ese lapso.

Ha incursionado en la prensa, la radio y la televisión con sus programas publicitarios. Sus directores expresaron que, al vencer el primer año de actividades, buscarán el mejoramiento de sus producciones en beneficio de su clientela.

Numerosas felicitaciones enviaron a los integrantes del citado equipo publicitario al cumplir éstos el primer año de actividad.

# Astillero en Puerto Villarroel

La Fuerza Naval inaugurará próximamente un moderno astillero en Puerto Villarroel, según se informó a la prensa.

El Comandante de la Fuerza Naval Boliviana, Contraalmirante Gutemberg Barroso, realizará un viaje a Puerto Villarroel, para inspeccionar el estado de los trabajos del astillero.

Al respecto, se informó que el sesenta y cinco por ciento del total de las obras ya están concluidas.

Este astillero se construye con fondos de la Empresa Transnaval y contará con una sección para construir una flota de barcazas-cisterna. El costo total del astillero y de la flota alcanza a 400.000 dólares, provenientes de un empréstito concedido por Yacimientos Petrolíferos Fiscales Bolivianos.

El astillero contará con secciones de motores, metalmecánica, soldadura, calderería, forja, carpintería, electricidad, velerías y otras complementarias.

**REUNION BI-NACIONAL**

Los miembros de la Comisión Mixta Técnica Boliviana-Peruana que asisten a la Quinta Reunión para el levantamiento hidrográfico y señalización náutica del lago Titicaca, ayer se abocaron al intercambio de informes de avance de trabajo y evaluación de los progresos alcanzados.

Hoy, escucharán el informe del relator y adoptarán medidas definitivas del nivel de reducción para los sondajes; elaborarán el Plan de Trabajo para 1977 y formularán acuerdos binacionales para continuar con la implementación del Proyecto.

La Quinta Reunión se clausurará mañana, con la aprobación del acta final.

## Anciano padre pide retorno de su hijo

Hermógenes Arellano Valverde, de 73 años de edad, ayer, en visita a PRESENCIA, hizo público su pedido a las autoridades del Ministerio del Interior para que su único hijo, Walter Arellano Pereira, retorne al país.

Arellano Pereira, según su padre, fue detenido y exilado a Chile el año pasado. "A través de correspondencia, se dice el padre- que mi hijo está gravemente enfermo, al igual que su compañero de trabajo Mario Fernández, para quienes pido a las autoridades la respectiva autorización para retornar al país".

Según el anciano padre, Walter Arellano se encuentra exilado en San Carlos, Provincia Ñuñe, 8ª Región Chile. "Mi situación es aflictiva, incluso empecé a vender algunas de mis pertenencias para poder sobrevivir", dijo.

## Presidente del CNES

# Existe absoluta normalidad en todas las universidades

El Presidente del Consejo Nacional de Educación Superior CNES, visitó ayer al Gral Banzer para solicitar su cooperación en la agilización de varios trámites que gestionan las Universidades.

Al salir del Palacio de Gobierno, el Dr. Mario Rolón Anaya, en declaraciones a los periodistas afirmó que existe normalidad en todas las Universidades, que los problemas que se presentaron en los últimos días obedecieron a conflictos parciales y de carácter interno, en especial en Chuquisaca y Cochabamba.

Añadió que los problemas que se presentaron en las Universidades de San Xavier y San Simón fueron solucionados parcialmente. En el primer caso, por la renuncia del Rector, cuyo caso aún no ha sido decidido y, en el segundo, al haberse levantado la amenaza de paros escalonados, que deberían haber comenzado hoy.

Reiteró que los problemas son de orden interno y que de ninguna manera comprometen la normalidad de todo el sistema universitario, cuyas labores se realizan de acuerdo al ritmo previsto en el calendario académico.

Se le interrogó si el CNES estaría realizando gestiones para obtener la libertad de algunos universitarios de Cochabamba, detenidos en días pasados. Al respecto, dijo que los detenidos, más que estudiantes, son agitadores que pretenden crear un clima de intranquilidad".

Agregó: Existen varios casos de grupos de agitadores que han logrado matricularse en las Universidades, con el único propósito de crear situaciones conflictivas, por cuanto el afán de esos elementos, amparados por su condición de alumnos, permanentemente originan situaciones que no conducen con la mayoría del universitariado".

Rolón manifestó que en su entrevista con el Presidente de la República le solicitó su cooperación para agilizar varios trámites que tienen las universidades, en especial los relacionados con la inafectabilidad de bienes universitarios, ampliación del uno por ciento sobre préstamos bancarios, condonación de deudas y expropiación de inmuebles en favor de universidades del interior.

National ARTEFACTOS PARA EL HOGAR DE FAMA MUNDIAL

PRIMICIA EN BOLIVIA!..
TR-579EX

**NUEVA CARRETERA.- Un despliegue de hombres y máquinas está concretando la construcción de la carretera Quillacollo-Confital, cuyas obras están financiadas por un crédito del BID. Un gran movimiento de tierra ha sido efectuado antes de que el proyecto vial tomara forma y se abriera el trazo que, en algún tiempo más, se convertirá en una moderna carretera incorporada a la red vial boliviana. La obra, hasta el momento, ha alcanzado un 30 por ciento de adelanto sobre el cronograma de trabajos. (Foto Freddy Alborta).**

# Llegó misión de Universidad de California para cooperar a UMSA

Una misión de la Universidad del Sur de California llegó con el propósito de prestar cooperación a la UMSA y a otros organismos y sistemas de educación superior y tecnológica de Bolivia, informaron ayer en el Ministerio de Planeamiento.

La misión también representa a la entidad Educational Consultant Internacional y al Comunity College, de los Estados Unidos, y está presidida por el Dr. Jorge Pérez Ponce.

De acuerdo a la agenda de entrevistas preparada para la misión, el Dr. Pérez Ponce se reunirá con el Rector de la UMSA, el Comando General de Ejército y entidades del sector educativo.

**COOPERACION**

Las instituciones que están representadas en la misión que visita Bolivia, según la información, han prestado cooperación permanente a más de 40 países de Europa, Asia y Medio Oriente.

Un delegado boliviano asistió a un seminario sobre educación superior en EE.UU., quien tomó contacto con autoridades de Southern California University.

Los acuerdos tomados se concretaron de inmediato con la llegada de la misión presidida por el Dr. Pérez Ponce.

Esa universidad norteamericana, especializada en la investigación de sistemas, enseñanza abierta y entrenamiento de personal docente administrativo, tiene interés en concretar proyectos de cooperación en América Latina, principalmente en Bolivia.

**FORMACION NO FORMAL**

Asimismo, informaron que el Gobierno tiene el propósito de lograr la cooperación de la Universidad del Sur de California en los sistemas de educación técnica no-formales que existen en Bolivia, bajo los nombres de Promoción Profesional y Ejército (PPE), que se encuentran bajo la tuición del Ministerio de Educación y Trabajo.

La cooperación se extendería, inicialmente, en la creación de equipamientos y sistemas educativos, entrenamiento de personal y sistemas audiovisuales.

AUDITORES FINANCIEROS
PARA IMPORTANTE
EMPRESA DE AUDITORIA

LA BUSQUEDA SE ORIENTA HACIA AUDITORES FINANCIEROS O ESTUDIANTES AVANZADOS EN LA CARRERA, QUE CUENTEN CON ALGUNA EXPERIENCIA PREVIA EN EMPRESAS DE ENVERGADURA O EN ESTUDIOS PROFESIONALES DE PLAZA. LA EDAD IDEAL SE ESTIMA ENTRE LOS 25 Y 35 AÑOS.
EL CONOCIMIENTO DEL IDIOMA INGLES ES PREFERIBLE PERO NO EXCLUYENTE.
LA POSICION IMPLICA LA INTEGRACION A UN GRUPO DE AUDITORES DE PRIMER NIVEL Y UN EVIDENTE DESAFIO PROFESIONAL.
PARA QUIENES PIENSEN REALIZARSE EN EL MARCO PRECEDENTEMENTE EXPUESTO SE LES OFRECE UNA INTERESANTE REMUNERACION, ESTABILIDAD Y CURSOS DE CAPACITACION LOCAL Y EN EL EXTRANJERO.
A LOS INTERESADOS, ROGAMOS EL ENVIO DE ANTECEDENTES COMPLETOS.

Top Management INTERNATIONAL
TOTAL RESERVA
CASILLA 5860-LA PAZ

# Régimen autoral para radiodifusión de la Sociedad de Autores y Compositores

La Sociedad Boliviana de Autores y Compositores de Música (SOBODAYCOM) ha hecho conocer el régimen autoral al que deben sujetarse las radiodifusoras para el uso del repertorio musical administrado por la entidad.

El documento de SOBODAYCOM lleva las firmas de Camilo Gutiérrez Illanes, presidente; Alvaro Numbela, secretario general; Jaime Medinaceli, secretario de relaciones, y My. Isaac Alarcón Pinojosa, secretario de hacienda.

SOBODAYCOM, entidad civil, cultural y mutualista -expresa el documento- reconocida por el Supremo Gobierno de la Nación, en ejercicio de las facultades conferidas por el Derecho Autoral Boliviano, Ley de 11 de junio de 1947, Art. 9, tratados Internacionales (Convención de Washington) y demás normas legales, concede autorización para el uso lícito de su repertorio a las radiodifusoras, siempre que éstas se encuadren dentro del cumplimiento al presente Régimen Autoral:

Art. 1.- Quedan comprendidas en este Régimen, todas las radiodifusoras Asociadas y las que se adhieran a ASBORA durante el presente año. Asimismo otras radiodifusoras, no asociadas que trabajen con fines de lucro.

Art. 2.- El presente Régimen Autoral regirá desde el 1º de enero de 1977, hasta el 31 de diciembre.

Art. 3.- Se determina como concepto del uso del Repertorio musical administrado por SOBODAYCOM, (con el alcance exclusivo de RADIODIFUNDIR), puesto a disposición del RADIODIFUSOR, para su uso total o parcial durante todo el horario de transmisión o abarcando solamente parte del mismo: El seis con veinticinco por ciento (6,25%) del sesenta por ciento (60%) de los ingresos brutos, devengados, de manera directa o indirecta, (sin descuento alguno), por todo concepto, (canjes, especies, etc.) del RADIODIFUSOR; se obtenga lo devengado en efectivo o en documentos y que corresponda a cada mes, no teniendo incidencia sobre SOBODAYCOM, la cobranza del RADIODIFUSOR o sus usuarios o clientes, y sin considerarse el estado de cuentas que mantenga el usuario o cliente con el RADIODIFUSOR.

Art. 4.- Teniendo en cuenta las distintas modalidades operativas del RADIODIFUSOR, se establece expresamente que, sobre toda comisión que reconozca a las agencias de publicidad, anunciantes directos y/o cualquier persona física o jurídica que desempeñe esas funciones, el RADIODIFUSOR deberá retener el porcentaje correspondiente al Arancel por Derecho de Autor establecido en el Art. 3 del presente Régimen. Dicha retención deberá practicarse en todos los casos, aun en aquellos en que la facturación se registre contablemente excluida la comisión usual de la agencia.

Art. 5.- Dado el carácter de Agente de Retención que el Radiodifusor asume frente a SOBODAYCOM, en virtud de lo dispuesto en el Art. 4 del presente, el mismo podrá facturar separadamente el monto resultante de la retención practicada sobre la comisión de las agencias de publicidad o similares, destinado a solventar el pago del Derecho de Autor.

Art. 6.- El Arancel establecido en el artículo 3 del presente Régimen y que corresponde a la naturaleza específica del acto de RADIODIFUNDIR, no comprende ninguno de los demás actos de utilización de las obras musicales, especialmente los referidos a la "grabación" y a la "inclusión", los cuales serán autorizados de acuerdo con los alcances y limitaciones que determinan los artículos 7, 8, 9, 10, 11, 12 y 13 del presente.

Art. 7.- Se entiende, dentro del presente, Régimen por "Grabación" de obras musicales, el acto de grabar que realice el propio RADIODIFUSOR, con destino a la RADIODIFUSION de esas obras musicales por su propia emisora, excepción hecha cuando la misma se difunda una única vez y luego sea inutilizada.

Art. 8.- Se entiende dentro del presente, Régimen por "Inclusión" de obras musicales, el acto de incluir que realice el propio radiodifusor en sus propias creaciones de radionovelas, radioteatros, programas en que la música sea una mera parte complementaria, pero que tenga permanencia caracterizante o distintiva de ello, o creaciones similares y que sean destinadas a su radiodifusión por su propia emisora.

Art. 9.- El arancel previsto para las "grabaciones" (Art. 7) será el siguiente: treinta por ciento (30%) del arancel fijado en el Art. 3 del presente, proporcional a su uso: Fórmula: 30% arancel por cantidad de horas programadas grabados propios, dividido por Total de horas de transmisión en el mes.

Art. 10.- El arancel previsto para las "inclusiones" (Art. 8), será el siguiente: a) se exigirá la previa autorización. b) El Arancel y condiciones quedan contemplados en la autorización tipo, vigente en SOBODAYCOM para estas actuaciones.

Art. 11.- Cuando las grabaciones y/o las inclusiones no las realice el propio RADIODIFUSOR, la autorización previa y el pago de los aranceles, corresponderán a la persona física o jurídica productora de las radionovelas, radioteatros u otros programas, según los regímenes de SOBODAYCOM sobre: productoras de programas destinados a radiodifusión que contengan obras musicales; y régimen autoral para el uso de obras musicales, en actos de naturaleza publicitaria. El RADIODIFUSOR deberá exigir y obtener del productor, constancia del cumplimiento de los regímenes autorales de SOBODAYCOM para esos actos.

Art. 12.- Se entiende, dentro del presente, Régimen por comercialización de programas grabados, el acto de ceder, transferir, vender, locar, etc. que realice el productor (sea el propio radiodifusor u otro tercero), de programas que contengan obras musicales, a terceros radiodifusores, distribuidores y/o teledifusores del interior y/o exterior del país con destino y condiciones se establecerán también en cada caso.

Art. 13.- El arancel previsto para las "comercializaciones" (Art. 12) será el siguiente: a) Se exigirá en cada caso, la previa autorización de SOBODAYCOM y b) El arancel y condiciones se establecerán en cada caso.

Art. 14.- La retransmisión de espectáculos que contengan obras musicales, o la transmisión de programas desde locales o auditorios fuera de los propios estudios de la emisora, no eximen al lugar ni a las partes responsables del espectáculo del pago de los derechos de autor por la ejecución pública, con o sin fines de lucro en dicho lugar, auditorio, etc., de las obras musicales ejecutadas, de acuerdo al espectáculo y local de que se trate, según la tabla de aranceles vigentes en SOBODAYCOM.

Art. 15.- La RADIODIFUSORA presentará a SOBODAYCOM, conjuntamente con los pagos que vaya efectuando, una declaración jurada de ingresos brutos devengados en el mes, la cual contendrá además, las especificaciones necesarias para el cumplimiento del Art. 9 del presente régimen. Dicha declaración será firmada por funcionario que responsabilice a la emisora, debidamente acreditado en SOBODAYCOM.

Art. 16.- Los pagos correspondientes al arancel mensual y las grabaciones, serán efectuadas por las radiodifusoras en la sede de SOBODAYCOM o en las filiales, según corresponda, entre el 1º y 10 de cada mes siguiente al uso del repertorio autorizado. La mora en los pagos será automática, a partir de la última fecha, indicada y respecto de los aranceles, devengará intereses cuya tasa será la que rija para el descuento ordinario de documentos, todo ello sin perjuicio de las demás acciones de SOBODAYCOM para las cuales las leyes vigentes, en la República Boliviana sobre Derecho Autoral la faculten.

Art. 17.- Las Planillas de transmisión serán confeccionadas por las RADIODIFUSORAS, en la forma en que se determine, de común acuerdo, entre ambas partes.

Art. 18.- El RADIODIFUSOR queda obligado a anunciar en los programas que transmita, el título y nombre de todos los compositores y/o autores de las obras que se ejecuten, antes o después de su inmediata ejecución. Se obliga asimismo a respetar el contenido original de las obras a fin de no afectar el Derecho Moral de los Autores.

Art. 19.- Al igual que los pagos las planillas deberán ser entregadas, debidamente confeccionadas, en la Sede de SOBODAYCOM o en las filiales según corresponda, en las mismas fechas indicadas para hacer efectivos los aranceles.

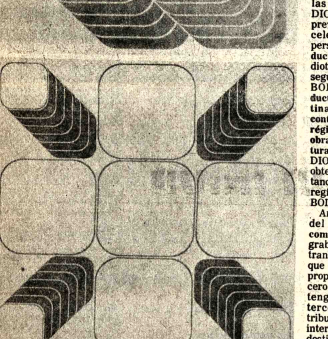

ARTES GRAFICAS CONTEMPORANEAS DE LA REPUBLICA FEDERAL DE ALEMANIA.- Dentro de su programa de intercambio cultural, la Galería de Arte de la Fundación Cultural EMUSA abre desde ayer en su centro de la Av. 16 de Julio Nº 1607, una muestra de las Artes Gráficas Contemporáneas de la República Federal de Alemania de los centros artísticos de Stuttgart, Karlsruhe y Munich. Están grabados, litografías y serigrafías de dieciocho artistas alemanes integran esta exposición patrocinada por el Departamento Cultural del Ministerio de Relaciones Exteriores de Alemania Federal. Los artistas representados en esta interesante muestra son: Horst Antes, Rolf Fred Dahmen, Günter Fruhtrunk, Rupprecht Geiger, Gerhard von Graevenitz, Otto Herbert Hajek, Erich Hauser, Klaus Heider, Rudolf Hoflehner, Alfred Hrdlicka, Alfonso Hüppi, Reimer Jochims, Dieter Kraemer, Kaspar Thomas Lenk (trabajos reproducidos), Georg Karl Pfahler, Lothar Quinte, K.R.H. Sonderborg y Rainer Wittenborn. El público podrá visitar esta serie hasta el sábado 16. "Los mencionados -dice la crítica especializada- tienen como característica positiva común, expresada claramente en sus trabajos gráficos la preocupación de estructuras primarias, es decir, la conformación de composiciones pictóricas elementales; a ello se añadé su rechazo de todo lo que pueda ser interpretado como un gesto, como algo expresivo, es decir, realista. Esta actitud es sostenida con toda firmeza, en la mayoría de bellas artes de Stuttgart, por maestros reconocidos internacionalmente tales como K.R.H. Sonderborg, Rudolf Hoflehner, Alfred Hrdlicka, o Klaus Helder. Ciertamente es esta confrontación de esfuerzos lo que confiere a Stuttgart una riqueza tan grande en lo que respecta al contenido de la obra de sus artistas, diferenciándola y situando a esta ciudad entre los más importantes centros de la República Federal de Alemania.

# A la Opinión Pública

## Comunicado

Las Juntas Vecinales de San Isidro, Alto Mariscal Santa Cruz, Villa Antofagasta, La Portada y Alto Tejar, en conocimiento de la insidiosa campaña iniciada por El Diario contra el H.Alcalde Municipal, don Mario Mercado Vaca Guzmán, a raiz del cobro legitimo de impuestos y patentes no cancelados por largo tiempo por ese matutino, declaran lo siguiente:

1.- Consideran que de ningún modo el Derecho Constitucional de la libertad de prensa puede ser utilizado para eludir el pago de impuestos y gravámenes al Tesoro Municipal, que la Ley establece.

Con el mismo argumento cualquier ciudadano podria alegar su derecho a la libertad individual, para dejar de cumplir sus obligaciones impositivas.

2.- Consideran también que ese cobro en modo alguno beneficia personalmente al señor Mercado, como verdaderamente ha querido insinuar El Diario en una nota publicada el dia sábado último. Esos dineros los adeuda El Diario al pueblo de La Paz.

3.- Prestan su apoyo moral y su respaldo material al señor Alcalde, no solamente porque su actitud en este caso se encuadra dentro de la Ley, sino porque desde el momento en que asumió sus altas funciones se puso al servicio de las clases populares por quienes está trabajando incansablemente. Tal el caso nuestro, en que la reclamación por nuestros derechos de propiedad de 1.089 familias, que se iba prolongando durante 21 años, fue rápidamente y justicieramente atendida. Debemos al señor Mario Mercado nuestro más profundo agradecimiento por la tranquilidad de que gozan nuestros hogares, cuyos magros bienes se hallan respaldados por fin por la Ley.

Vicente Flores, Presidente San Isidro
Rufino Lazo, Pdte. Alto M.S.Cruz
Alejandro Vallejos, Pdte. Villa Antofagasta
Miguel Rojas, Pdte. Alto Tejar
José Laruta, Pdte. La Portada
Roberto Condori López, Representante Adjudicatarios 4 Sectores Urb. La Portada

La Paz, 5 de abril de 1977

# ARTE Y CULTURA

**BANCO DEL LIBRO EN PUCARANI.- El pasado 24 de marzo el Instituto Boliviano de Cultura inauguró la Sucursal No. 14 del Banco del Libro en la comunidad de Pucarani, provincia Los Andes del departamento de La Paz. La Biblioteca comenzó a prestar servicio al público con un fondo inicial de 1.131 volúmenes entre libros, revistas y folletos; en el acto de inauguración participaron numerosos conjuntos folclóricos de la zona.**

## "SAVIA ANDINA" ACTUARA MAÑANA EN EL PARANINFO DE SAN ANDRES

El prestigioso conjunto folklórico "Savia Andina" se presentará mañana en el Paraninfo de la UMSA con un programa de música nacional, folclore ruso y dos composiciones clásicas.

"Savia Andina", que se presentó con éxito en Francia, España y Brasil, iniciará su concierto a horas 18 y 30 con la "Danza del Sicuri" de Eddy Navia Dalence, miembro del cuarteto.

Además del citado charanguista, integran "Savia Andina" Alcides Mejía (instrumentos de viento), Oscar Castro Canaviri (percusión) y Julio César Paredes (guitarra y canto).

En la primera parte del programa, además de la "Danza del Sicuri", serán interpretadas "Chokholulu" de Ismael Zeballos, "Cahcarpayita" de Alberto Ruiz y "Cacharpaya del indio" de Nicolás Garcia.

Finalizará el recital con "La vidita y San Lorenzo", "Piel Morena" de Julio César Paredes, "De dónde soy" de Victor Heredia y "Poncho color de viento", recp. de Alcides Mejía.

# Concierto de jazz en el Municipa

Con la participación de destacados solistas nacionales y extranjeros, se realizará un concierto de jazz en el Teatro Municipal, a horas 20.00 del próximo sábado 16; la sesión musical será auspiciada por la Embajada de la República Federal de Alemania y el Club de' Jazz de Bolivia.

El trompetista boliviano Luis Mejía y el clarinetista Luis Retamar de Santiago de Chile serán los solistas en un encuentro artístico sostenido por dos grupos de jazz: el Cuarteto de Johnny González y "Lecaros Quartet", este último visitante.

El Cuarteto de Jazz de Johnny González interpretará música nacional elaborada en composiciones de su director y recreación de temas tradicionales, como "El Auqui Auqui", "La Chaqueada" y otros. Además interpretará el jazz de las últimas corrientes musicales europeas.

"Lecaros Quartet" dedicará su participación al Jazz Tradicional y Moderno. Los dos conjuntos alternarán en el concierto que viene a ser un pequeño festival por la diversidad de estilos y la combinación de dos conjuntos.

El Cuarteto de Jazz de Johnny González, estará reforzado por el contrabajista Roberto Lecaros en ciertos temas, manteniendo el cuarteto nacional al contrabajista y guitarrista Eddy Terrazas en las piezas del folclore nativo que, además, estará enriquecido por la percusión de Fernando Sanjinés, el más destacado baterista del país; Eduardo Ortiz, creativo folclorista completará el Cuarteto.

Luis Mejía, conocido cultor del jazz, trompetista de prestigio en el ámbito nacional, ofrecerá sus mejores solos como la figura principal del Cuarteto de Johnny González que acaba de lanzar un disco.

## Juegos florales

El Colegio Nacional "Bolívar" de la ciudad de Oruro — que el 24 de julio próximo celebrará el sesquicentenario de su fundación— ha convocado a los Juegos Florales 1977.

Tres premios serán concedidos a los ganadores de este certamen literario, que culminará en un acto especial en la última semana de julio.

El galardón principal consiste en $b. 20.000 (veinte mil pesos bolivianos) y la Flor Natural; el segundo, $b. 10.000 (diez mil pesos bolivianos) y la Violeta de Oro; el tercero, $b. 5.000.- (Cinco mil pesos bolivianos) y el Jazmín de Plata.

"El Libertador Simón Bolívar" es el tema de estos Juegos Florales; según informaron autoridades del Colegio orureño, tanto el metro como la extensión de las composiciones poéticas serán libres.

En los Juegos Florales del Colegio Nacional "Bolívar" podrán participar todos los poetas bolivianos.

EXPOSICION DE TOGRAFIAS

El fotógrafo Jorge expone una serie de des "La Cueva del Jazz" auspicio de ese centr fusión de la música y contemporáneo en gen

Morató fue alur cineasta Antonio Egui puso en Madrid. La mu auspicia "La Cueva" segunda de este nacional.

BOB MORRIS

El cantante de blue "Bob Morris" ofre canciones en "La Cu Jazz" a partir del 15 Morris se acompaña al un estilo "Nueva O Nació en San Fran recorre el mundo con su "blues"

# Asociación de Ex-alumnos del Colegio Nacional "San Simón de Ayacucho"

## 1RA. ASAMBLEA GENERAL ORDINARIA

De acuerdo a los artículos 5 y 6 de los tatutos, se convoca a los ex-alumnos del colegi la 1ra. asamblea general ordinaria, que se vará a cabo el día de hoy miércoles 6 de Abr hrs. 19 p.m. en el local del colegio, bajo el guiente orden del día:

1).- Memoria de la Comisión Directiva
2).- Informe Económico
3).- Asuntos Varios

En caso de falta de quorum, la asamblea realizará una hora después de la fijada. S decisiones serán por simple mayoría de vo obligando a los presentes y ausentes.

La Paz, Abril de 1977

LA DIRECTIVA

# EXTRACTO OFICIAL

# LOTERIA DE FACTURAS

## SORTEO REALIZADO EL 2 DE ABRIL DE 1977

| No.Premio | No.Premio | No. Premio | No.Premio | No.Premio | No.Premio | |
|---|---|---|---|---|---|---|
| | | 21332 300 | 25091 300 | 30565 300 | | $b. 600 |
| 10377 300 | 14818 300 | 21347 300 | 25266 300 | 30633 300 | 34768 | ENTERO |
| 10602 300 | 15810 300 | | 25614 300 | 31525 300 | $b.1.000 | $b. 300 |
| 10734 300 | 15983 300 | 21445 | 25896 300 | | | MEDIO |
| 10805 300 | 16137 300 | $b.1.000 | 26070 300 | 31590 | 35093 300 | 10581 |
| 10836 300 | 16571 300 | | 26164 300 | $b.1.000 | 35105 300 | 11581 |
| 11013 300 | 16857 300 | 21527 300 | 26166 300 | | 35982 300 | 12581 |
| 11111 300 | 17009 300 | 21787 300 | 26388 300 | 31594 300 | 36099 300 | 13581 |
| 11422 300 | 17389 300 | 22139 300 | 27101 300 | 31749 300 | 36181 300 | 15581 |
| 11668 300 | 17526 300 | 22520 300 | 27517 300 | 32117 300 | 36365 300 | 16581 |
| 11864 300 | | 22636 300 | | 32143 300 | 37101 300 | 17581 |
| 11952 300 | 17565 | 22694 300 | 27560 | 32271 300 | 37192 300 | 18581 |
| 12218 300 | $b.20.000 | 22770 300 | $b.10.000 | 32439 300 | 37548 300 | 19581 |
| 12385 300 | | 22954 300 | | 32487 300 | 38128 300 | 20581 |
| 12504 300 | 17716 300 | 23006 300 | 27581 300 | 32609 300 | 38209 300 | 21581 |
| 12774 300 | 18168 300 | 23463 300 | 27955 300 | 32774 300 | 38284 300 | 22581 |
| 12957 300 | 18432 300 | 23532 300 | 28317 300 | 33244 300 | 38564 300 | 23581 |
| 13061 300 | 18637 300 | 23774 300 | 28481 300 | 33358 300 | 38608 300 | 25581 |
| 13416 300 | 18680 300 | 23810 300 | 28553 300 | | 38824 300 | 26581 |
| 14050 300 | 18928 300 | 23907 300 | 28564 300 | 33540 | 38864 300 | 27581 |
| 14132 300 | 19233 300 | 24174 300 | 28744 300 | $b.50.000 | | 28581 |
| 14186 300 | 19300 300 | 24272 300 | 28771 300 | | 39061 | 29581 |
| 14469 300 | 19366 300 | 24325 300 | 28879 300 | 34426 300 | $b.1.000 | 30581 |
| | 19602 300 | 24411 300 | 29945 300 | 34559 300 | | 31581 |
| 14581 | 19633 300 | 24419 300 | 30005 300 | 34569 300 | 39125 300 | 32581 |
| $b.5.000 | 19752 300 | 24445 300 | 30147 300 | 34577 300 | 39329 300 | 33581 |
| | 19919 300 | | 30207 300 | | 39361 300 | 35581 |
| 14654 300 | 20090 300 | 24581 | 30494 300 | 34581 | 39754 300 | 36581 |
| 14725 300 | 20946 300 | $b.5.000 | | $b.100.000 | | 37581 |
| | | | | | | 38581 |
| | | | | | | 39581 |

## Los números que figuran a continuación tienen $b. 200 el entero y $b. 100 el medio

| 10 | 11 | 12 | 13 | 14 | 15 | 16 | 17 | 18 | 19 | 20 | 21 | 22 | 23 | 24 | 25 | 26 | 27 | 28 | 29 | 30 | 31 | 32 | 33 | 34 | 35 | 36 | 37 | 38 | 39 |
|---|---|---|---|---|---|---|---|---|---|---|---|---|---|---|---|---|---|---|---|---|---|---|---|---|---|---|---|---|---|
| 10053 | 11002 | 12054 | 13046 | 14063 | 15017 | 16039 | 17061 | 18019 | 19032 | 20054 | 21003 | 22025 | 23047 | 24069 | 25018 | 26040 | 27063 | 28011 | 29033 | 30055 | 31004 | 32028 | 33048 | 34070 | 35019 | 36041 | 37063 | 38012 | 39034 |
| 10126 | 11075 | 12097 | 13119 | 14141 | 15090 | 16112 | 17134 | 18083 | 19105 | 20127 | 21076 | 22098 | 23120 | 24142 | 25091 | 26113 | 27135 | 28084 | 29106 | 30128 | 31077 | 32099 | 33121 | 34143 | 35092 | 36114 | 37136 | 38085 | 39107 |
| 10272 | 11221 | 12243 | 13265 | 14287 | 15236 | 16258 | 17280 | 18229 | 19251 | 20273 | 21222 | 22244 | 23266 | 24288 | 25237 | 26259 | 27281 | 28230 | 29252 | 30274 | 31223 | 32245 | 33267 | 34216 | 35165 | 36187 | 37209 | 38158 | 39180 |
| 10345 | 11294 | 12316 | 13338 | 14360 | 15309 | 16331 | 17353 | 18302 | 19324 | 20348 | 21295 | 22317 | 23339 | 24361 | 25310 | 26332 | 27354 | 28303 | 29325 | 30347 | 31296 | 32318 | 33340 | 34362 | 35311 | 36333 | 37355 | 38304 | 39326 |
| 10419 | 11367 | 12389 | 13411 | 14432 | 15382 | 16404 | 17426 | 18375 | 19397 | 20419 | 21368 | 22390 | 23412 | 24434 | 25383 | 26405 | 27427 | 28376 | 29398 | 30420 | 31369 | 32391 | 33413 | 34435 | 35384 | 36406 | 37428 | 38377 | 39399 |
| 10491 | 11440 | 12462 | 13484 | 14506 | 15455 | 16477 | 17499 | 18448 | 19470 | 20492 | 21441 | 22463 | 23485 | 24507 | 25456 | 26478 | 27500 | 28449 | 29471 | 30493 | 31442 | 32464 | 33486 | 34508 | 35457 | 36479 | 37501 | 38450 | 39472 |
| 10564 | 11513 | 12535 | 13557 | 14579 | 15528 | 16550 | 17572 | 18521 | 19543 | 20565 | 21514 | 22536 | 23558 | 24580 | 25529 | 26551 | 27573 | 28522 | 29544 | 30566 | 31515 | 32537 | 33559 | | 35530 | 36553 | 37574 | 38523 | 39545 |
| 10637 | 11586 | 12608 | 13630 | 14652 | 15601 | 16623 | 17645 | 18594 | 19616 | 20638 | 21587 | 22609 | 23631 | 24653 | 25602 | 26624 | 27646 | 28595 | 29617 | 30639 | 31588 | 32610 | 33632 | 34581 | 35603 | 36626 | 37647 | 38596 | 39618 |
| 10710 | 11659 | 12681 | 13703 | 14725 | 15674 | 16696 | 17718 | 18667 | 19689 | 20711 | 21660 | 22682 | 23704 | 24726 | 25675 | 26697 | 27719 | 28668 | 29690 | 30712 | 31661 | 32683 | 33705 | 34727 | 35676 | 36698 | 37720 | 38669 | 39691 |
| 10783 | 11732 | 12754 | 13776 | 14798 | 15747 | 16769 | 17791 | 18740 | 19762 | 20784 | 21733 | 22755 | 23777 | 24799 | 25748 | 26770 | 27792 | 28741 | 29763 | 30785 | 31734 | 32756 | 33778 | 34800 | 35749 | 36771 | 37793 | 38742 | 39764 |
| 10856 | 11805 | 12827 | 13849 | 14871 | 15820 | 16842 | 17864 | 18813 | 19835 | 20857 | 21806 | 22828 | 23850 | 24872 | 25821 | 26843 | 27866 | 28814 | 29836 | 30858 | 31807 | 32829 | 33851 | 34873 | 35822 | 36844 | 37866 | 38815 | 39837 |
| 10929 | 11878 | 12900 | 13922 | 14944 | 15892 | 16915 | 17937 | 18886 | 19908 | 20930 | 21879 | 22901 | 23923 | 24945 | 25894 | 26916 | 27938 | 28887 | 29909 | 30931 | 31880 | 32902 | 33924 | 34946 | 35895 | 36917 | 37939 | 38888 | 39910 |
| | 11951 | 12973 | 13995 | —.— | 15966 | 16988 | —.— | 18959 | 19981 | —.— | 21952 | 22974 | 23996 | —.— | 25967 | 26989 | —.— | 28960 | 29982 | —.— | 31953 | 32975 | 33997 | —.— | 35968 | 36990 | —.— | 38961 | 39983 | |

Lic. MARCELO ZALLES B., Director General
JORGE JAUREGUI M., Administrador Nal.
JUAN BALLON S., Jefe Nal. Lotería
GASPAR LOZADA G., Interventor

Día de la Madre:

# A.C.F. convoca a concurso literario

La Asociación Cristiana Femenina de La Paz, convoca al tradicional CONCURSO LITERARIO ANUAL, que ha instituido en homenaje al DIA DE LA MADRE, sobre las siguientes bases:

1.- PRIMERA CATEGORIA: Poetas y escritores nacionales y extranjeros. Verso. Tema: LA MADRE. Metro y extensión libres.

2.- SEGUNDA CATEGORIA: Universitarios y alumnos de secundaria. Verso, Prosa o carta en prosa. Tema: LA MADRE. Metro y extensión libres.

3.- Los trabajos deberán presentarse en tres ejemplares escritos a máquina y con seudónimo en sobre aparte el nombre y la dirección del concursante.

4.- El plazo de presentación fenece impostergablemente el día 18 de mayo del presente año, a horas 20.

5.- Un jurado cuya nómina se hará conocer oportunamente, será el encargado de evaluar los trabajos.

6.- La Comisión de Cultura de A.C.F., ha establecido los siguientes premios:

PRIMERA CATEGORIA: Primer premio, medalla de oro y diploma.
Segundo premio, medalla de plata y diploma.
Tercer premio, medalla de plata y diploma.

SEGUNDA CATEGORIA: Primer premio, medalla de oro y diploma.
Segundo premio, medalla de plata y diploma.
Tercer premio, medalla de plata y diploma.

Los premios serán entregados en acto especial, en fecha y hora a fijarse posteriormente.

7.- Los trabajos deberán ser remitidos a la sede de la Asociación Cristiana Femenina, situada en la calle Pichincha Nº 583 (graditas) o a casilla Nº 2063.

La Paz, marzo de 1977.

# Alemania Democrática restableció relaciones diplomáticas con España

BERLIN ORIENTAL, (LATIN-REUTER).- Alemania Democrática anunció hoy que ha restablecido sus relaciones diplomáticas con España y se convirtió en el último estado del bloque soviético que normaliza sus vínculos con el gobierno de Madrid.

La agencia noticiosa oficial ADN informó que ambos países reabrirán sus embajadas en las respectivas capitales e intercambiarán embajadores en un futuro próximo. La reanudación de relaciones se dispuso a partir de hoy.

Alemania Democrática, que había establecido por primera vez vínculos con España en 1973, rompió sus relaciones en octubre de 1975 en protesta por la ejecución de cinco nacionalistas vascos durante las últimas semanas previas a la muerte del General Francisco Franco.

Sus aliados de Europa oriental, incluida la Unión Soviética, restablecieron sus relaciones en febrero de este año, pero en fuentes germano democráticas se dijo en estos momentos que Berlín Oriental dejaría pasar un período más prolongado para adoptar igual actitud debido a la dureza que signó a la ruptura de 1975.

La ADN comunicó que las relaciones con España descansarán sobre la base de la carta de las Naciones Unidas y la decisión de la Conferencia de Seguridad de Helsinki de 1975, y agregó que durante las negociaciones mantenidas a principios de marzo se había llegado a un acuerdo sobre los lineamientos generales de los vínculos mutuos.

SEMANA DE LA MODA.- LONDRES.- El diseñador escocés Bill Gibb conversa con la Princesa Margarita durante el desfile de modas en el Hotel Intercontinental de Londres. Gibb presentó algunos de sus modelos en el desfile que es parte de la semana de la moda británica. El traje que muestra la modelo ha sido diseñado por Danny Noble.(Radiofoto AP)


PANTUR
el mundo en sus manos
¿VIAJA?
LO ESPERAMOS EN AV. 16 DE JULIO 1551 TEL. 23147


## FALLECIMIENTO

La familia García-Iturralde tiene el sentimiento de participar a sus parientes, relaciones y amistades el fallecimiento de la que fue señora

**MARIA TERESA GARCIA ITURRALDE DE CANELAS**

acaecido el día miércoles 30 de marzo en la ciudad de Madrid, España.

La Paz, Abril 1977

MISA DE CABO DE AÑO

Yolanda Varela de Inchauste, Federico G. Varela, Ruth V. de Lechín, hijos; Dr. Antonio Inchauste P., Neima Souza de Varela (ausente) y Gral Juan Lechín S. hijos políticos, los hermanos, hermanos políticos, nietos, bisnietos, sobrinos y demás familia de la que en vida fue ejemplar madre y adorada abuelita

**Doña MARIA CRISTINA E. de VARELA (Q.E.P.D.)**

ruegan a sus amistades y personas piadosas se dignen asistir a la misa que en sufragio del alma de la extinta y recordando el primer año de su llorado fallecimiento mandarán oficiar el día de hoy miércoles 6 de abril a horas 11.30 en la catedral Metropolitana de N.S. de La Paz.

Favor que será eternamente agradecido.

ANVM

## Ministerio de Urbanismo y Vivienda

### Consejo Nacional de Vivienda Minera

### Comunicado

EL CONSEJO NACIONAL DE VIVIENDA MINERA, por el presente previene a todos los beneficiarios con la ADJUDICACION de viviendas de interés social, que está terminantemente prohibido efectuar ventas o transferencias, en tanto no hayan cubierto el total del costo de la vivienda y cuenten con la TITULACION DEFINITIVA.

Toda venta o transferencia efectuada contraviniendo esta determinación contenida en el Reglamento de Adjudicación es NULA y EL CONSEJO NACIONAL DE VIVIENDA MINERA, no reconocerá.

La Paz, 4 de Abril de 1977

## Aviso Permanente

**Al Sr. JULIO FRANCISCO BECCAGLIA R.**

**Gerente de IMPORTADORA AMERICANA Industrial Comercial Financiera "Incofin"**

**Se le insinúa cancelar sus cuentas pendientes a PRESENCIA.**

**La Paz, Febrero de 1977**

**La Gerencia**

VOLUNTARIAS DEL HOSPITAL DEL NIÑO

Las Voluntarias del Hospital del Niño han preparado un programa especial con motivo de la celebración del Día de los Derechos del Niño. El sábado próximo, tendrá lugar el Concurso de Pintura Infantil, auspiciado en colaboración con la Universidad Mayor de San Andrés. Participarán niños de 4 a 7 y de 8 a 12 años. El martes 12, las voluntarias recorrerán las calles de la ciudad solicitando la contribución de las personas de buena voluntad para recaudar fondos destinados a completar el mobiliario de las salas de ese nosocomio.

# AGENDA FEMENINA

ATENEO FEMENINO DE BOLIVIA

Las integrantes del Ateneo Femenino de Bolivia se reunirán hoy, en casa de las señora Mercedes de Nardin, para programar el II Cónclave de Ateneos que tendrá lugar en agosto en La Paz.

A.C.F.

La Asociación Cristiana Femenina realizará el martes próximo un té rummy, en el Salón de la Damas Vicentinas, dentro de su programa de recaudación de fondos.

ROTARY CLUB

El Comité de Damas del Rotary Club La Paz- Sur, invita el miércoles 20 del presente, al té de mutuo conocimiento, que tendrá lugar en casa de la señora Remedios Alcoreza de Prada. En esa oportunidad, las disertaciones estarán a cargo de las señoras Luisa de Racky, esposa del Embajador de Alemania Federal, Elide de Corbat, esposa del Embajador de la Argentina y Teresa de Mesa, Directora Nacional del Instituto de Estudios Bolivianos de la UMSA.

CENTRO CIVICO CULTURAL

Las socias del Centro Cívico Cultural "20 de Octubre" se reunieron en casa de su presidenta, señora Cristina, de Virreira, para rendir homenaje a las Heroínas Paceñas.

ALIANZA DE MEDICAS DE BOLIVIA

La Alianza de Médicas de Bolivia se reunirá hoy en Asamblea General, a horas 18 y 30, en casa de la doctora Martha Eugenia Castro. El tema de la disertación sera, La problemática Marítima, Actual de Bolivia. A continuación se rendirá homenaje a la doctora Ruth Guillén de Maldonado, por haber sido designada "Mujer Distinguida 1977 de UMA"

CONIF.

Las integrantes de la Confederación Nacional de Instituciones Femeninas se reunirán mañana, a horas 10 y 30 bajo la presidencia de la señora Elsa Dorado de Revilla.

CURSOS DE CORTE Y CONFECCION

La Alianza Francesa ha iniciado un curso de corte y confección, referencias en su local de la Av. 20 de Octubre 2041.

# SOCIALES

REUNIONES

El Encargado de Negoc de Hungría y la señora de So ofrecieron una recepción pa celebrar la Fiesta Nacional su país.

MATRIMONIOS.

En dias pasados, se celeb la boda de la señor Rosemarie Montaño Carra con el señor René Post Orozcp.

El sábado 16 del presente, realizará la boda de la señor Carola Nielsen Kurschner c el señor Manfred Leickha Aguayo.


National
ARTEFACT PARA EL HOG DE FA MUND


## MISA

Los hijos del que en vida fue My. San. (r).

**Dr. ANIBAL BENITEZ ICHASO**

Invita a sus parientes y amigos a elevar una oración por su alma, recordando el primer año de su ausencia. La misa se oficiará en la Iglesia de los Reverendos Padres Carmelitas (Av. 20 de Octubre) el día de hoy Miércoles 6 a hs. 19:00.

La Paz, 5 de abril de 1977

## FALLECIMIENTOS

En la paz del Señor ha dejado de existir el que en vida fue ejemplar y abnegado hijo y hermano

**Joven JUAN LUIS BARRIENTOS LOPEZ (Q.E.P.D.)**

Juan Barrientos, Bertha López, padres; Elena Jesusa, Claudio, Marcelino, hermanos; los tíos, primos y demás familiares ruegan a sus amistades en especial a los ex miembros del Sindicato de Vidrios IBBO, Colegio Copacabana y Compañeros de trabajo de la Junta Nal. de Acción Social se dignen asistir a la traslación de los restos mortales del extinto al Cementerio General el día de hoy Miércoles 6 del pte. a Hs. 15 p.m.
El cortejo fúnebre partirá de Villa Copacabana - Parada de Colectivos Nº. 15 (Final calle Alfaro).
Será favor que agradecerá la familia doliente.
SERVICIOS DE FUNERARIA VALDIVIA. Of. Graneros esq. Figueroa. Tels. 24290 - 25254.

En la paz del Señor ha dejado de existir el que en vida fue ejemplar hermano

**Sr. JULIO LINO MANTILLA (Q.E.P.D.)**

Manuel é Isabel Lino Mantilla, hermanos; los primos, sobrinos y demás familiares ruegan a sus amistades en forma especial a los residentes de Puerto Acosta, Beneméritos de la Guerra del Chaco, Jubilados de la Honorable Alcaldía Municipal se dignen asistir a la misa de cuerpo presente a Hs. 10 y 30 a.m. y a la traslación de los restos mortales del extinto al Cementerio General el día de mañana Jueves 7 del pte. a Hs. 11 a.m. (Once de la mañana).
El cortejo fúnebre partirá de la calle Sagárnaga (Federación de Excombatientes).
Será favor que comprometerá la eterna gratitud de la familia doliente.
SERVICIOS DE FUNERARIA VALDIVIA. Of. Graneros esq. Figueroa. Tels. 24290 - 25254.

En la paz del Señor ha dejado de existir la que en vida fue ejemplar y abnegada madre

**Sra. EULOGIA ALDUNATE v. de GUMIEL (Q.E.P.D.)**

Arturo, Nicolás, Norha y Porfirio Gumiel Aldunate, hijos; los hijos políticos, sobrinos, nietos, bisnietos y demás familiares, ruegan a sus amistades, personas piadosas se dignen asistir a la misa de cuerpo presente a Hs. 10 a.m. y a la traslación de los restos mortales de la extinta al Cementerio General el día de hoy miércoles 6 del pte. a Hs. 11 a.m.
El cortejo fúnebre partirá de la calle Guerrilleros Lanza Nº. 864 (Miraflores).
Será favor que comprometerá la eterna gratitud de la familia doliente.
SERVICIOS DE FUNERARIA VALDIVIA. Of. Graneros esq. Figueroa. Tels. 24290 - 25254.


UN MODERNO MEDICAMENTO
DA ALEGRIA DE VIVIR

DEVUELVE EL VIGOR SEXUAL
RECONSTITUYENTE GENERAL DA CLARIDAD MENTAL

Basándose en el hecho científicamente comprobado de que son las glándulas las que regulan el funcionamiento del organismo del hombre, la ciencia médica ha perfeccionado una fórmula a base de hormonas masculinas que estimula las glándulas restaurando no sólo el vigor sexual, sino también logrando que la persona se sienta optimista, eufórica, de buen carácter y con mayor claridad mental para afrontar sus problemas de trabajo, desapareciendo en su mayor parte el cansancio físico y mental. Esta fórmula se llama TONOSEX y proporciona nueva vitalidad y nuevos bríos juveniles.
Si usted siente total indiferencia o comienza a sentirse débil, tome enseguida TONOSEX y se sentirá un hombre nuevo. En los hombres prematuramente agotados, la acción del TONOSEX es rápida, notándose casi de inmediato sus efectos.

TONOSEX RESTAURA LA VITALIDAD

PRIMICIA EN BOLIVIA!..
TR-579EX

Encantos — Hallmark
EDITORS PRESS SERVICE, INC.—NUEVA YORK

AMISTAD ES UNA BENDICIÓN COMPARTIDA ENTRE DOS.


EL PRESIDENTE Y VOCALES DE LA CORTE SUPERIOR DEL DISTRITO JUDICIAL DE LA PAZ, participan el sensible fallecimiento del que en vida fue DECANO DE LA EXCELENTISIMA CORTE SUPREMA DE JUSTICIA E ILUSTRE EX MAGISTRADO DE ESTA CORTE DISTRITAL:

**Dr. PACIFICO LEDEZMA VEIZAGA (Q.E.P.D.)**

y hacen llegar a su atribulada familia sus sentidas condolencias.

La Paz, 5 de abril de 1977.


La más grande superproducción musical del cine argentino
EL CANTO CUENTA SU HISTORIA
APTA PARA TODO PUBLICO
Las más grandes estrellas de todos los tiempos.
Libro y Conducción JULIO MARBIZ • Producción y Dirección FERNANDO AYALA y HECTOR OLIVERA • Una película de ARIES • Estreno


# A LA OPINION PUBLICA

Los adjudicatarios de los camiones Scania de procedencia Brasilera, hacen conocer que habiéndose arribado a un acuerdo satisfactorio con la Firma Importadora "BOLIVIAN AUTO MOTORS S. A." quedan levantadas todas las medidas tomadas contra dicha firma. Dicho Convenio fue suscrito con la Intervención de la Confederación Nacional de Choferes de Bolivia, la Federación de Transportistas 16 de Noviembre. El Sindicato de larga distancia Teniente General Germán Busch, al cual nosotros pertenecemos.

Por los Adjudicatarios

Armando Aguilera Durán — Antonio Muñoz Villa

Luis Aníbal Rojas Cabrera

Santa Cruz, 5 de Abril de 1977.

# HISTORIETAS

## RAMA CLASIFICADO

## DANIEL EL TRAVIESO

ora de la cena en mi casa es correcta, Sr. Wilson. Mi mamá enta en el regazo de su falda de seda para darme de comer.

## DIVULGUELO

## OLMES DE BAKER STREET

## A DE ORO

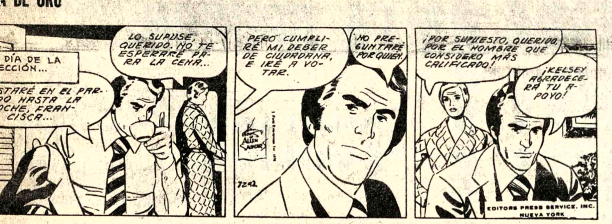


## TAMENTO "G"

## Y JONES

## CAPIEDRA

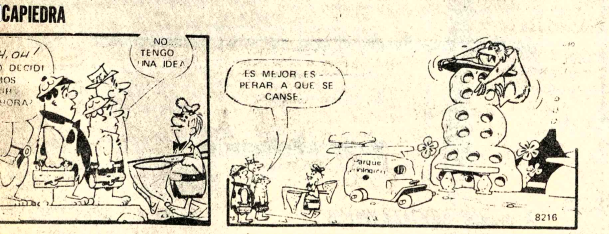


## SINDO

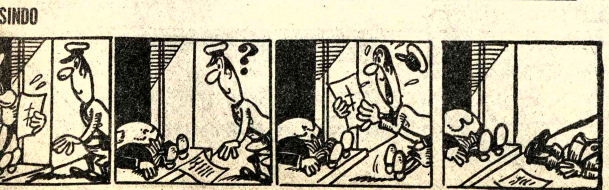

# Revistas Libros

# AVISOS ECONOMICOS

**Gisbert y Cía. S.A.**
Casilla 195
La Paz-Bolivia

Ofrecemos a nuestros clientes.

REBOLLO - Histologia
PAUCHET - Atlas de Anatomia
PODIO - Aparato Cardio Vascular, 3 Tomos
MORROS - Elementos de Fisiologia
HAMILTON - Embriologia Humana
ANDERSON Tratado de Anatomia Patológica
URANGA IMAZ - Obstetricia Práctica
REINHARD - Enciclopedia de la Salud, 2 tomos.

## Casas

**CASA** por $b. 150.000, vendo en barrio Manaco de Quillacollo. Referencias casilla 572, teléfono 26412 COCHABAMBA. (6-8/80933)

**SE NECESITA CASITA** junta en alquiler Referencias al teléfono 40460 Sr. Rodriguez (R).

## Departamentos Habitaciones

**SOPOCACHI** Alquilo dormitorio lleno sol con pensiónn, teléfono 28079. (2-7/80907).

## Propiedades Terrenos

**URGENTE** Necesitamos galpón para depósito !50 m2 Ref. Casilla 4883 La Paz.

**VENDO , TERRENO** Sopocachi.Referencias Abdón Saavedra 2110 esquina Fernando Guachalla, preferible mediodia. (1-8/80747)

## Muebles

**VENDO** mesas de dibujo Castro Nº 1592. (1-8/80904)

## Ofertas especiales

**EN VENTA** Un ECRAN, plateado para cine, en medio uso 9 x 11. Ref: Cine Murillo, teléfono 52647. (3-5/80919)

## Ropas

**SE VENDE** Sacones de Napa y Gamusa, de hombre, mujer y niño, Ref: Francisco de Miranda esquina Villalobos N°.2009. interior (R).

## Profesores Academias

**NIVELACION INGLES** Doy clases alumnos cualquier colegio, teléfono 57084. (3-10/80921)

**ALEMAN** clases a domicilio (Todo nivel) teléfono 29616 (5-6/80927)

## Empleados

**COCINERA NECESITO** con certificados BUEN SUELDO Pinilla Nº 245 entre Arce y 6 de Agosto (4-5/80912).

## Varios

**MAQUINAS** Carpinteria funcionando "INVICTA" motores "Brown-Boveri" vendemos de ocasión teléfono 42117-26559. (2-7/80913).

**VENDO** televisor 24" americano Magna Vox. Referencias pasaje Hans Kundt 36, teléfono 56317 (6-8/80926)

## Vehiculos

**AUTO MAZDA** Vendo auto Mazda sport de lujo, modelo 1975 con 8.800 Kms. de recorrido, papeles al dia o permuto con otro de menor precio. Teléfono 60122 (R).

**LLEGARON LLEGARON** motores americanos, International 450. Dodge, Ford, Chevrolet, Rambler, diferenciales grandes International, cajas velocidad, trenes delanteros, radiadores, parabrisas, resortes, alternadores, niquelados, máscaras, a precios de ocasión. Zoilo Flores 1284. (6-15/80931)

**VENDO** duales eléctricos, camión Dodge, Fargo. Referencias pasaje Hans Kundt 36 Teléfono 56317 (6-8/80926)

**OCASION** vendo jeep Toyota modelo 70 ver tratar plaza estadio Hernando Siles (6-10/80928)

**VENDO CAMION** International R-190 recién reparado. JEEP TOYOTA modelo 70. Referencias Mejillones Tocopilla 1560 arriba del Cementerio General (30-5/80742)

## Orquestas

**ORQUESTA "STEREO"** Teléfono 64581. (2-17/80914).

**CONJUNTO ELECTRONICO "CANO Y SU COMBO"** Teléfono 52651 (31-8/80902)

**ORQUESTA ELECTRONICA CARAVELL"** teléfono 64206 (29-6/80734).

**BAILE** con ORGANO ELECTRONICO teléfono 64206 (29-6/80734).

**ORQUESTA** Electrónica "CARAVELL" Teléfono 64206 (5-7/80734)

**BAILE** Con órgano electrónico teléfono 64206 (5-7/8034)

**ORQUESTA** Electrónica "PENTAGRAMA" teléfono 54668. (31-2-IV/80745)

**ORQUESTA LECTRONICA** Teléfono 53220. (31-10/80749)

**ÓRQUESTA "Cº. PACABANA"** Teléfono 65955 (11-11 Abril/80295)

## Técnicos

**TECNICO COCINAS** Repara toda marca, teléfono 55449. (3-9/80918)

**PLOMERO** Instaláciones sanitarias, teléfono 26823. (31-7/80729)

**TECNICO CALEFONES** Repara instala garantizado teléfono 55449 (27-5/70986)

**T.V. SERVICIO** especializado en Argentina, repara televisores a domicilio, garantia un año, teléfono 53876. (1-10/80903)

**POMERO** Se hacen instalaciones y reparaciones. Teléfono 54306 (4-5).

**TECNICO REPARA** Refrigeradores, cocinas, calefones, lavarropas, secadoras de ropa. Teléfono 55449. (3-9/80918)

**REPARAMOS** radios televisores a DOMICILIO. Economia garantia teléfono 62702 (6-12/80935).

**TELEVISORES** se reparan con garantia a domicilio teléfono 66041 (6-10/80930)

**PLOMERO INSTALACIONES SANITARIAS** teléfono 26823 (6-14/80934)

**TECNICO LAVADORAS** Repara toda marca, teléfono 55449. (3-9/80918)

**TECNICO CALEFONES** Repara, instala.garantizado, teléfono 55449. (3-9/80918)

## COCHABAMBA

**TERRENO EN COCHABAMBA** vendo 3.000 m2. sobre carretera Cochabamba - Santa Cruz frente refineria Gualberto Villarroel apto industria o granja. Referencias teléfono 22252 (5-6/80929)

**COCHABAMBA, VENDO** casa nueva y terreno,Living comedor, 3 dormitorios, dependencias, agua i luz, Superficie 7.200 M2. sobre carretera Sacaba Km. 10 "LA TRANCA" telefonos 2-4034- 2-6817 Santa Cruz telefono 2-7113 (20- 5 Abril /77070)..

## SANTA CRUZ

**SANTA CRUZ VENDO CHALET** sin intermediarios teléfono La Paz 64297 Santa Cruz teléfono 2-5902 (29-15/79994).

**EN SANTA CRUZ** Ve chalets sin in mediarios, teléfonos Paz 64297 Santa C 25902 (5-5 Abril/79994).

**EN SANTA CRUZ** VE heladera completa co Frigidaires, Referen Juvenal Herrera detrás mercado Villa San Luis 71 (20-5/77071).

**EN SANTA CRUZ** V DO CASA E EN Ave Grigotá frente botelladora Crush, milia Terrazas 15 me de frente por 50 de f 9habitaciones (29-2/

**EN SANTA CRUZ** vicios de ingen eléctrica, proyectos instalaciones y aprobación por "CR Of. Monseñor Salvati 313, teléfonos 2-3290 8249, casilla 989 17/77092).

**EN SANTA CRUZ** vende propiedad agr ganadera a 10 kms. rretera Montero - M extensión 1.000 tareas. Ref: Teléfo 6685. (31-6/77087)

**EN SANTA CRUZ** primeras ediciones conferencias, hist cívico, culturales matizaciones his culturales para col Referencias Ramafa B 29 Luis Salinas Santa Cruz.

**EN SANTA CRUZ** hermosa quinta de hectáreas alambr kilómetro 17 carret Cochababa, gal para aves, casa, pas maiz, yuca, citr caña. Informes tel 2-5901 (26-5 Abril/77

**EN SANTA CRUZ** DO lote a dos cuadr media de la Plaza cipal, sobre calle Moreno 1.280 m2. mes teléfono 2-4492 para cine o edifici mercial. (6-18/77097)

**EN SANTA CRUZ** lote a dos cuadr media de la Plaza cipal, sobre calle Moreno. 1.280 m2. mes teléfono 2-4492. para cine o edifici mercial. (6-15/77097)

**EN SANTA CRUZ** lote ideal para edi oficinas en Avenida Cañoto y Ju 5 cuadras de Pla central 1.335 m2. ferencias Sr. Merca 2548 Avenida Lan Nº 20 (6-10/77099)

**EN SANTA CRUZ** cesito comprar o te en anticrético, chale o 3 dormitorios y de dencias. Dar info Santa Cruz tel 80932.

**Accidentes u Homici**

El problema de los dentes en las rutas se va por la desperso ción de los conduc Nadie calificaría de cidio al hecho de co un automóvil con i dencia o torpeza; si bargo, de tal hábito p resultar víctimas inoc Lea este llamado a l flexión en SELECCIO de Abril.

**Aviso de Remat**

El Dr. Benito Jaillita Juez Cuarto de Instrucció Civil de la Capital, etc.

HACE SABER: Q proveido de fs. 44 de fech marzo del presente, se l ñalado para el verificati remate en subasta pública 12 de abril a horas 15 p.m. casa situada en Obras, Nº 13, marcada con el N con la rebaja del veinticu ciento de su apreciación p de $b. 1.070.592, dentro del de división y partición en voluntaria, por no ad cómoda división, seguid Manuel Toribio Muñoz H y otros.

Los interesados en remate pueden ha presentes en la Tribu Remates del Palacio de ticia, el día y hora seña previo empoce del cinc ciento de Ley.

Es librado en la Ciud La Paz, a los cuatro días de abril de mil novecient tenta y siete años.

P.O. del Sr. Juez 4º de L

(Fdo.): Wilma Espinoza, Actuario del Ju 4º. de Instrucción en lo C


**MINISTERIO DE ASUNTOS CAMPESINOS Y AGROPECUARIOS**
**CENTRO DE DESARROLLO FORESTAL**
**BOLIVIA**

## Aviso

Se pone en conocimiento de las empresas constructoras y del público en general, que de conformidad a disposiciones técnicas y legales, está prohibido el uso de maderas finas (Mara, Cedro, Nogal, Pino de Monte, Sorioco o Roble o Tumi) en encofrado, machihembrado y toda otra construcción; destinándose éstas especies para chapa y madera terciada. Los infractores serán pasibles de sanciones pecuniarias.

La Paz, 4 de Abril de 1977

Tcnl. DEM Alfredo Calvi B.
Director General
Centro de Desarrollo Forestal

**Transporte de caña**

Requerimos unidades para transporte de 80.000 toneladas de caña a los ingenios San Aurelio y Bélgica. Distancia 40 Kms. y 66 Kms. respectivamente, firmamos contratos asegurando carga para tres viajes diarios mínimo durante 6 meses.

Ref.: Vallegrande 426
Casilla 3529
Teléfono 2-7987
Santa Cruz

**CORPORACION REGIONAL DE DESARROLLO DE LA PAZ**

## Economista

Se convoca a concurso de méritos para el cargo de Economista de la entidad, debiendo los postulantes cumplir con los siguientes requisitos:

1.- Enviar Curriculum Vitae
2.- Pretensiones de remuneración
3.- Experiencia no menor de 5 años
4.- Titulo Profesional y certificado de inscripción en el Colegio de Economistas.

Los documentos deberán ser presentados hasta el dia martes 12 del presente a Hrs. 15:00 en la Secretaria de la entidad, Av. Arce Edificio Santa Isabel 2º. mezzanine.

La Paz, 6 de abril de 1977

**TASA Informa**
**A todos sus abonados de El Alto**

Los trabajos de la Autopista, en la ceja de El Alto, nos obliga al traslado de nuestra caja de distribución telefónica, motivo por el cual el día de hoy y mañana se producirán algunas interrupciones en nuestro servicio.

Contamos con su comprensión porque estamos trabajando para Ud.

Abril, 5 de 1977

DEPARTAMENTO DE RELACIONES PUBLICAS

**Fondo Nacional de Exploración Minera**

**Requiere Local para oficinas**

Casa, piso, o departamento, mínimo 170 m2., máximo 210 m2, por lo menos 10 ambientes y 2 baños, preferentemente con garaje para 4 vehículos medianos - en Sopocachi, San Jorge, San Pedro, centro o adyacentes, los interesados podrán enviar sus ofertas a la Casilla 1707.

La Paz 5 de abril de 1977

**MODERNO MEDICAMENTO PARA**
# HOMBRES
**DESARROLLA FUERZA SEXUAL**
**RECONSTITUYE SU ORGANISMO**

Un producto elaborado por un laboratorio responsable norteamericano actúa sobre las glándulas y sistema nervioso del hombre, lográndose un magnífico efecto en el sistema sexual del hombre, provocando una reacción sexual juvenil que lo hace sentirse completamente diferente.
Este nuevo producto, que se vende con el nombre de SEX-POTENTA, por el efecto de la Testosterona y las vitaminas, le hace sentir optimista, alegre y reaccionar con todos los síntomas de la juventud.
Tomando SEX-POTENTA se sentirá como joven porque fortalece el organismo del hombre proporcionándole nuevas ilusiones en la vida y porque estimula el amor. X-1

HANSA
Sinónimo d
Confianza

MANCHADITA
GALLETA GUIA

¡ Ayúdanos a ayudar !
ASOCIACION DE GUIAS Y SCOUTS DE BOLIVIA
Pedidos al Tel. 58287.

# Se suicidó el ex-Presidente cubano Carlos Prío Socarrás

**MIAMI BEACH, 5, (LATIN-REUTER).-** Carlos Prío Socarrás, Presidente de Cuba entre 1948 y 1952, falleció hoy de una herida de bala, aparentemente provocada por él mismo, informó la policía.

Un portavoz policial detalló que un jardinero hizo señas a un automóvil patrullero cerca de la residencia de Prío en Miami Beach, informando a los agentes que había escuchado un disparo.

Prío, de 74 años de edad, fue encontrado muerto en su garaje. "Estaba tendido sobre un sofá y presentaba lo que parecía ser una herida auto infligida en el costado izquierdo del pecho", consignó el vocero.

Prío falleció una hora después en el quirófano del Hospital Monte Sinaí.

El arma utilizada fue un revólver de caño corto, calibre 0,38, añadió.

No se encontró ninguna nota explicativa del presunto suicida, indicó el vocero.

Prío Socarrás había nacido en Bahía Honda, en la provincia cubana de Pinar del Río. Se desempeñó en el Senado desde 1940 hasta 1948, actuando brevemente como Primer Ministro en 1945 y como Ministro de Trabajo entre 1947 y 1948. Los dos últimos cargos fueron ocupados durante la administración del Presidente Ramón Grau San Martín, quién había sido elegido en 1944.

Tragedia aérea

# Solitario poste telefónico provocó el accidente del avión de Southern

**NEW HOPE, GEORGIA ESTADOS UNIDOS, 5, (LATIN-REUTER).-** El de ayer fué el día más trágico en New Hope desde la guerra civil hace más de un siglo cuando miles de soldados confederados y de la Unión murieron en una batalla para tomar una iglesia.

Pero esta vez, los 1.400 habitantes de esta pequeña ciudad no culpan a la pasión de los hombres sino a un acto de Dios que provocó la caída de un avión a reacción DC-9 de la Southern Airways en el lugar, matando a 72 personajes e hiriendo a 28 muchas de ellas de gravedad.

El avión, con sus dos motores parados en medio de una violenta tormenta de agua y relámpagos se estrelló en la carretera 2 de Georgia, la calle principal de New Hope.

El piloto, William Mckenzie, de 54 años había tratado de hacer un aterrizaje forzoso con el aparato de 27 metros de longitud de ala en un camino de sólo 7 metros de ancho. Fue su única posibilidad después que los motores se detuvieron.

Los lugareños que presenciaron el desastre dijeron que podría haberlo logrado - excepto por un solitario poste telefónico cerca de la estación de servicio de New Hope.

El subcomisario Bill Shipp dijo anoche: "si hubiera logrado esquivarlo, lo habría hecho".

Un dependiente de la estación, Rudy Reckley, vio como el avión golpeó el poste, rebotó en el suelo, se dió vuelta y se deslizó por la carretera.

"Pasó a menos de un metro de dos de nuestras cuatro bombas de nafta" dijo Reckley, "fue un milagro porque recién las habíamos llenado. Luego el avión pasó frente al departamento de bomberos y chocó contra la bomba de nafta frente a la tienda de Newman.

"Oí tres o cuatro explosiones. El avión golpeó contra un automóvil con varias personas dentro estacionado frente al almacén. Todos murieron".

El aparato pasó en su loca carrera muy cerca de una escuela de donde los alumnos habían salido una hora antes.

También estuvo muy cerca de la iglesia de New Hope donde el General de la Unión William Sherman encontró la más feroz resistencia en su marcha a través de Georgia durante la guerra civil.

La brigada de bomberos trató de extinguir las llamas que salían del siniestrado avión pero sus mangueras nada pudieron contra el infierno.

PANTUR
el mundo en sus manos
¿VIAJA?
LO ESPERAMOS EN AV. 16 DE JULIO 1551
TEL. 23147

# La juventud planifica...

Viene de la página 3)

tanto el número de viajes como distancia recorrida aumentaron considerablemente desde 1966. El 60 por ciento de los jóvenes viajan regularmente habiendo aumentado en mayor proporción entre los de 15 a 19 años. Más de la mitad de ellos viajó el año pasado con una amiga o amigo.

Cuán consecuentes y realistas son los jóvenes al proyectar de cara al futuro queda demostrado al comparar los sus estudios. Los jóvenes piensan en primer lugar en el noviazgo, luego en la vivienda propia, después en mujer e hijo. Los jóvenes desean ver cumplidas estas metas en la edad promedio de 37 años y las jóvenes a los 33 años. El estudio de 1976, es el que son considerados también los jóvenes entre 20 y 29 años, es decir los que tenían entre 9 y 19 años, muestra que hay poca distancia entre deseo y realidad. De los que hoy día tienen edades que oscilan entre 19 y 29 años, una tercera parte de los varones de 20 años tiene coche propio. Con 25 años o lo tenía el 51 por ciento de los varones y el 57 de las mujeres y tenía una vivienda. Con 25 años estaban casados el 46 por ciento de los hombres y el 70 por ciento de las mujeres.

En esta imagen del adulto precoz y del independentista, el consumidor potencial de antaño, gente también la realidad de que el promedio de las viviendas en los jóvenes están mejor dotadas que las de los adultos.

La concentración en el lado material de la vida está en relación directa con una casi total abstinencia política. La política era para los jóvenes en un menos importante que en 1966. Al menos no piensan en politizarse en el campo político. Gran parte de la juventud muestra inseguridad a la hora de tener que decidirse por uno de los partidos políticos. En 1966 era el 24 por ciento de los jóvenes de 15 a 19 años los que opinaban en la elección de partidos, en 1976 fueron el 30 por ciento.

En la postura de la juventud frente a cuestiones destacadas en las tareas públicas se definen claramente prioridades. La lucha contra el terrorismo figura destacada en cabeza, lo mismo que la protección ambiental. La mitad considera muy importante la política educacional y solamente el diez por ciento de los encuestados se mostró de acuerdo con la nacionalización de la banca y de las grandes empresas.

Decisivamente se alteraron en los últimos diez años las costumbres de los jóvenes en el tiempo libre. El deporte ocupa en primer lugar de las preferencias. Cine y televisión perdieron terreno. En 1966 era todavía el trece por ciento el que consideraba a la televisión como distracción favorita, ahora es ya solo el nueve por ciento. En el caso del cine la baja es más notoria, del nueve al uno por ciento. También descendió la afición por el baile, en favor de la lectura y de la música.

Las estadísticas muestran también una mayor confianza de la juventud en sí misma. Se dirige la autoridad en la casa paterna, en la escuela o en la profesión. Los jóvenes de hoy en día permiten menos que antes el juego o que se les marquen alternativas. El estudio muestra que el deseoso de autoridad en los padres no llevó a tensiones familiares, mas bien promovió un mayor entendimiento y una mejor relación. En cambio, en escuelas y empresas aumentó la desorientación entre las generaciones.

La mayor independencia de los jóvenes alemanes queda evidenciada claramente en los siguientes dos puntos. Hace diez años solamente el uno por ciento de los muchachos y el dos por ciento de las jóvenes no tenían fijada la hora de regreso al llegar por las noches. Actualmente son el 48 y el 42 por ciento. Igualmente generosos se muestran los padres respecto a la vida amorosa de sus hijos. Mientras el once por ciento de los padres son contrarios a que sus hijos tengan una amiga o novio fijos. En los jóvenes de 15 a 19 años ya no es considerada la vida sexual como privilegio de los adultos.

## Corporación Minera de Bolivia

# Convocatoria a Propuestas

31349/01-1-2571 AAAC-05/77 WINCHES NEUMATICOS ELECTRICOS
31548/01-1-2603 AAAC-07/77 FULMINANTES COMUNES Nº 6.

Por determinación de la H. Comisión de Adquisiciones, y en atención a que el día viernes 8 de abril del presente es feriado Nacional, el acto de apertura de propuestas por las Convocatorias de referencia será verificada el día lunes 11 del presente, debiendo presentar sus ofertas el día jueves 7 de abril del año en curso.

SUB-GERENCIA DE ADQUISICIONES

La Paz, abril 4 de 1977

GR-208/77

## Corporación Minera de Bolivia

# Convocatoria KAI-9/77 - 12.000 T.M. Harina Blanca de Trigo.

Se comunica a las firmas interesadas que hubieran recogido los pliegos de especificaciones para la provisión del artículo de la referencia el 2 de marzo ppdo. que, esta licitación se refiere exclusivamente para la INDUSTRIA NACIONAL y no así para importación.

En consecuencia los pliegos modificados se encuentran a disposición de los interesados en la Secretaria de la Comisión de Adquisiciones, 4to. piso Edificio Central. El plazo de presentación de propuestas es hasta horas 14:30 del día jueves 14 de abril de 1977.

SUB-GERENCIA DE ADQUISICIONES

La Paz, abril 4 de 1977

GR-214/77

La más grande superproducción musical del cine argentino

EL CANTO CUENTA SU HISTORIA

APTA PARA TODO PUBLICO

Las más grandes estrellas de todos los tiempos.

Libro y Conducción JULIO MARBIZ • Producción y Dirección FERNANDO AYALA y HECTOR OLIVERA • Una película de ARIES • Fastmancolor

# Ministerio de Asuntos Campesinos y Agropecuarios
## Instituto Nacional de Colonización

# Aviso de Remate

El día 11 de abril del presente año, a horas 9:30 a.m., se efectuará el remate en subasta pública, de vehículos y material de propiedad del Instituto Nacional de Colonización, que se detallan a continuación, en los depósitos ubicados en Seguencoma, Ministerio de Asuntos Campesinos y Agropecuarios.

| | PLACA | BASE |
|---|---|---|
| *VEHICULO* | | |
| 1.- Camioneta Pick-up marca GMC, modelo V-51X 2.500 1969 | 8-0915 | $b. 30.000.- |
| 2.- Vagoneta marca Dodge modelo Tawn Wagon 1968 | 8-0332 | " 20.000.- |
| *MATERIAL* | | |
| 3.- Carrocería con capote, sin puertas sobre chasis para vehículo marca Dodge 300 | | " 2.000.- |
| 4.- Motor Marino fuera de borda Johonson, modelo W513A Serial Nº 329003679 60 HP | | " 1.500.- |
| 5.- Motor Marino fuera de borda Evin-Rude modelo 403020 Serial Nº E01943 - 40HP | | " 1.500.- |
| 6.- Motor Marino fuera de borda marca Johonson, modelo RX-138, Serial 2538539 33 HP | | " 1.500.- |
| 7.- 107 pzs. Andaje de hierro de 1/2" X 14" | | " 754.- |
| 8.- 700 pzs. Pernos de hierro con tuercas de 1" X 10" | | " 3.500.- |
| 9.- 127 pzs. Planchas de hierro de 7 1/2" X 6" X 1/4" | | " 635.- |

Para intervenir en la subasta, los interesados deberán previamente depositar el 10% en las oficinas del 4º piso Departamento Administrativo del Instituto ubicadas en el edificio "Lic. Francisco Bueno" calle Junín esq. Indaburo hasta el día 7 de abril.

Aprenda Conducción de Vehículos

En solamente 17 días. Inscríbase para nuestro próximo curso que comienza el día 11 del presente mes.
Informes: Escuela de Conductores del Automóvil Club Boliviano.
Oficinas: San Jorge o al teléfono Nº 55502 de Hs. 14.00 a 21.00

COBEE
Cía BOLIVIANA DE ENERGIA ELECTRICA S. A. - Bolivian Power Co.

Para mejorar el servicio que le presto, debo efectuar el siguiente CORTE DE ENERGIA:

JUEVES 7-4-77

Zona: TEMBLADERANI de Hrs. 13:00 a 17:30 afectando a las siguientes calles: ZUDAÑEZ desde Plaza Lira hasta calle Barragán, PLAZA LIRA y CALLEJONES ADYACENTES.

CONSTANCIO, agradece su cooperación y comprensión.

JUSTO Y FRANCO

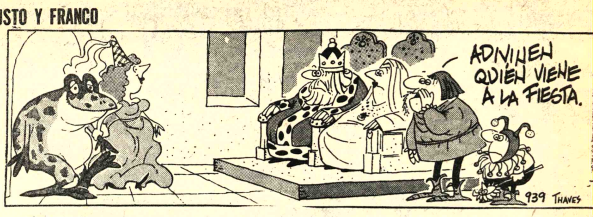


DON FULGENCIO

DOÑA RAMONA

BOMBOLO

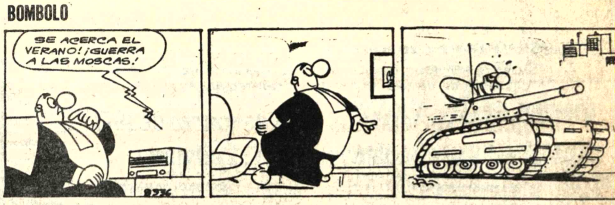


FALLUTELLI

POCHITA MORFONI

FULMINE

ABUELO

GRACIELITA

EL DETALLE QUE FALTABA

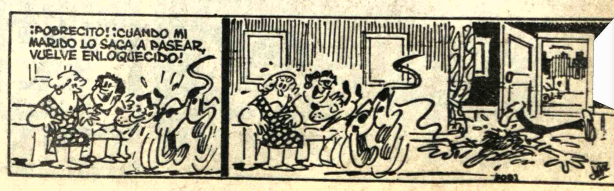

.30 EL CLAN DEL OSO "YOGUI"
.55 FESTIVAL DE LOOPY
.15 EL LENGUAJE DE LOS ANIMALES
.30 ESTUDIO TRES EN EL AIRE
.35 UNA CHICA CON ALGO ESPECIAL
.00 ADELANTO INFORMATIVO
.10 EL NIÑO Y SU MUNDO
.20 AQUI DEPORTES
.30 CONFIDENCIAS "MAYBELLINE"
.05 EMERGENCIA
.00 TELENOTICIOSO BOLIVIANO
.35 ENFOQUES
.10 COMANDOS DE GARRISON
.00 SINTESIS INFORMATIVA
.10 CIERRE EMISION

**ONJE CAMPERO** Tel. 23333
tinée tanda y noche UN TO-
JE DE DISTINCION y

# HOY CINES TV

Noticiero NO-DO ESPAÑOL 144 (MAY. de 18 años) Matinée 9,50 - Tanda 11,50 Noche 11,50

**16 DE JULIO** Tel. 52119
1ra. Función Hrs. 15.30 2da. Función Hrs. 19.00 LA BIBLIA (Apta para todo público) 9,50 - 11.50

**6 DE AGOSTO** Tel. 23829
Matinée Hrs. 15,45 Tanda 18,45 y Noche 21,45 LOCAS DESVENTURAS DE FANTOZZI (May. de 14 años) y Actualidades Mundiales Nº 11 Matinée, Platea 7.50 Mezzanine 9,50 Tanda y noche Platea 9,50 Mezzanine 11,50

**TESLA** Tel. 53803
Matinée, tanda y noche ACORRALADO (Prohibida menores de 18 años) Además el noticiero El Mundo al Instante Matinée, 9,50 - 7,50 Tanda y noche 11,50 - 9,50

**PRINCESA** Tel. 51821
Matinée, tanda y noche COLINOT EL LEVANTA FALDAS (Prohibida menores de 21 años) Además el noticiero El Mundo al Instante Matinée, tanda y noche 11,50 - 9,50

**UNIVERSO** Tel. 42660
Matinée, tanda y noche SU EXCELENCIA (T.P.) Matinée Mezzanine 9,50 Platea 7,50 Tanda y noche Mezzanine 11,50 Platea 9,50

**MONUMENTAL ROBY** Tel. 62135
Matinée, tanda y noche LA VIRGEN DE GUADALUPE (T.P.) Matinée Platea 7,50 - 5.00 Tanda y noche Platea 9,50 - 5.50

**PARIS** Tel. 29704
Matinée, tanda y noche ADAN Y EVA Matinée, tanda y noche 7,50

**NOBEL**
Matinée Hrs. 3.00 Tanda Hrs. 7.00 LO QUE EL VIENTO SE LLEVO Matinée 8,50 Tanda 8,50

**EBRO**
Matinée, y tanda dobles VICTORIA EN ENTEBE y DOS CONTRA TODOS Noche DOS CONTRA TODOS Matinée 5,50 - 4.00 Tanda y noche 6,50 - 5.00

**MURILLO** Tel. 52647
Matinée, y tanda dobles DOS MISIONEROS REBELDES y AVENTURAS EN LA NIEVE, (T.P.) Noche DOS MISIONEROS REBELDES y El Espejo de Alemania Nº 269 (T.P.) Matinée, 5.50 - 4.00 Tanda y noche 6.00 - 4.50

**ABAROA** Tel. 50252
Matinée tanda y noche EL VIOLINISTA EN EL TEJADO y Programa de Cortos (T.P.) Matinée Platea 5,50 - 4.00 Tanda y noche Platea 6.00 - 4.50

**ESMERALDA** Tel. 52454
Matinée y tanda dobles LA LOCA DE LOS MILAGROS y JESUS DE NAZARETH Noche Actualidades Francesas Nº 6 y JESUS DE NAZARETH (T.P.). Matinée 5,50 Tanda y noche 6.00

**SCALA** Tel. 23535
Matinée tanda y noche FRANKENSTEIN 80 (May. de 21 años) matinée 7.50 - 9.50 Tanda y noche 9.50 - 11.50

**MEXICO**
Matinée y tanda dobles SAN MARTIN DE PORRES y EL PEQUEÑO ROBIN HOOD Noche EL PEQUEÑO ROBIN HOOD Matinée 5,50 - 4.00 Tanda y noche 6,50 - 5.00

**BUSCH**
Matinée tanda y noche doble LA VIDA Y PASION DE NUESTRO SEÑOR JESUCRISTO EN MARIA MAGDALENA y NEGRO ES UN BELLO COLOR.

**IMPERIO** Tel. 40451
Matinée tanda y noche dobles LA GUERRA DE DIOS y EL NAZARENO Matinée 5,50 - 4.00 Tanda y noche 6.00 - 4.50

**AVENIDA**
Matinée tanda y noche SCARAMOUCHE (Censura todo público) Matinée 7.50 - 9.50 Tanda y noche 9.50 - 11.50

**BOLIVAR**
Matinée, tanda y noche MI PRIMA SICILIANA (Censura 21 años) Matinée tanda y noche 11.50 - 9.50

**CENTER** Tel. 22026
Matinée y tanda doble JESUS DE NAZARET y DE QUE COLOR ES EL VIENTO. Noche DE QUE COLOR ES EL VIENTO Matinée 5.00 - 4.00 Tanda y noche 6.00 - 4.50

**LIBERTAD**
Matinée doble LOS IMPORTANTE ES VENCER y EL PELEADOR CALLEJERO Tanda y noche dobles EL PELEADOR CALLEJERO y LOS AMANTES DE VENECIA (Censura 21 años) Matinée 5,50 Tanda y noche 6.00

**MADRID**
Matinée y tanda dobles TARZAN AL RESCATE y EL VIEJO TESTAMENTO (T.P.) Noche EL VIEJO TESTAMENTO y Cortos precios 5.00 - 5.50

**LUX** Tel. 62960
Matinée y tanda dobles BILLY THE KID y HURACAN RAMIRES y LA MONJITA NEGRA Noche EL IDOLO (Sólo may. de 21 años)

**VARIEDADES** Tel. 24071
Matinée doble TRINITY DE HONGKONG y PAPA CORAZON SE QUIERE CASAR Tanda doble ANTONIO Y CLEOPATRA y PAPA CORAZON SE QUIERE CASAR Noche PAPA CORAZON SE QUIERE CASAR y Programa de Cortos. Matinée 5,50 - 4.00 Tanda y noche 6.00 - 4.50

**ROXY**
Matinée y tanda dobles LA MADRECITA Y JESUS EL NIÑO DIOS (T.P.) Noche LA MADRECITA y Mundo al Instante (T.P.) Matinée 5.50 Tanda y noche 6.00

**ILLIMANI** Tel. 42755
Matinée tanda y noche dobles EL KARATISTA DEL CARRIQUIERE CASAR y Programa de Cortos. Matinée 5,50 - 4.00 Tanda y noche 6.00 - 4.50 QUIERE CASAR y EL FURIOSO DRAGON CHINO Matinée 3.50 Tanda y noche 4.10


Música culta en CR
Hs. 21.30
- Música para harpicordio
instrumentos
Natra
- Concierto para guitarra y
Haiffter
- Música de Mahler de
muerte en Venecia"
Venga al mundo
Marlboro



PRIMICIA EN BOLIVIA!..
TR-579EX



La más grande superproducción musical del cine argentino
EL CANTO CUENTA SU HISTORIA
APTA PARA TODO PUBLICO
Las más grandes estrellas de todos los tiempos.
Libro y Conducción JULIO MARBIZ • Producción y Dirección FERNANDO AYALA y HECTOR OLIVERA • Una película de ARIES • Estreno mundial
A.A.A. Nacional



HANSA
Sinónimo de Confianza


## FUTUROLOGIA

Herman Kahn, eminente hombre de ciencia predice en su libro "Los 200 años próximos", las perspectivas con que se enfrentará el mundo. ¿Será necesario reducir la expansión y el consumo para salvar la humanidad? Lea este apasionante y polémico tema en SELECCIONES de Abril.


MAÑANA ESTRENO CINE TESLA
LA UNICA QUE LE BRINDA COMODIDAD Y CALEFACCION
Una Historia del Cristo, La Gloria de Su Sabia Doctrina.
EL MAS EMOCIONANTE DRAMA EN LA HISTORIA DE LA HUMANIDAD
...DE AMOR...DE FE...DE ESPERANZA NARRADO CONTRA EL TUMULTO Y LA TURBULENCIA DEL MUNDO HACE DOS MIL AÑOS.
EL PODER LA PASION LA GRANDEZA LA GLORIA
EL REY DE REYES
Metro-Goldwyn-Mayer presenta la Producción de Samuel Bronston
ESTRELLAS JEFFREY HUNTER SIOBHAN McKENNA HURD HATFIELD CARMEN SEVILLA
ROBERT RYAN como Judas Iscariote
Argumento cinematográfico de PHILIP YORDAN • Dirección: NICHOLAS RAY • Producción: SAMUEL BRONSTON
TECHNICOLOR® TODO PUBLICO


## «EL ARCA DE LA ESPERANZA»

**Primera Empresa en Bolivia que regala premios por Talonarios**

Oficina Principal Galería Luz Of. 13 - segundo piso - Tel. 41233
Almacén de Ventas: Potosi 953 (Altos)-Tel. 57201

## Clientes sorteados el mes de marzo de 1977
## "Show millonario" T.V. Boliviana

**SORTEO 7 DE MARZO**

| | |
|---|---|
| 1.- Martha Ríos Flores | Tal.Nº. 16604 |
| 2.- Francisco Alarcón | Tal.Nº. 16973 |
| 3.- Nelia A. Zambrano | Tal.Nº. 16014 |
| 4.- Víctor Gonzales | Tal.Nº. 16652 |
| 5.- Alberto Echeverría | Tal.Nº. 25428 |
| 6.- Mauro Luizaga | Tal.Nº. 029911 |
| 7.- Iván Ordoñez Quijaro | Tal.Nº. 048688 |
| 8.- Juana Saavedra Q. | Tal.Nº. 035334 |
| 9.- Viviana Chacón | Tal.Nº. 036795 |
| 10.- Hugo Castillo Loza | Tal.Nº. 027181 |
| 11.- Freddy Romero | Tal.Nº. 14912 |

**SORTEO 14 DE MARZO**

| | |
|---|---|
| 1.- Moisés Alanoca | Tal.Nº. 14846 |
| 2.- Aurora de Guzmán | Tal.Nº. 14670 |
| 3.- Laura Torrez Cossio | Tal.Nº. 13673 |
| 4.- Asunta Ferrel | Tal.Nº. 13946 |
| 5.- Jenny García | Tal.Nº. 18529 |
| 6.- Angel Villar | Tal.Nº. 13218 |
| 7.- Ricardo Morales Ortiz | Tal.Nº. 14419 |
| 8.- Hipólita Peñaranda | Tal.Nº. 038476 |
| 9.- Rosa Millán Carvallo | Tal.Nº. 028616 |
| 10.- G. de Banuri | Tal.Nº. 031909 |
| 11.- Eloy Nina Mallea | Tal.Nº. 024342 |

**SORTEO 21 DE MARZO**

| | |
|---|---|
| 1.- Isabel Pérez E. | Tal.Nº. 14278 |
| 2.- Teresa Méndez | Tal.Nº. 23395 |
| 3.- Luis Mamani | Tal.Nº. 034712 |
| 4.- Hilaria Choque | Tal.Nº. 034553 |
| 5.- Cecilia Gutiérrez | Tal.Nº. 020326 |
| 6.- Teófilo Lusco Gómez | Tal.Nº. 036299 |
| 7.- Francisco Cruz | Tal.Nº. 029432 |
| 8.- Julieta Aldana | Tal.Nº. 044699 |
| 9.- Carlos Ramírez | Tal.Nº. 19987 |
| 10.- Rubén Barriga | Tal.Nº. 17496 |
| 11.- Andrea J. de Cortez | Tal.Nº. 18503 |
| 12.- María L. Antezana | Tal.Nº. 020688 |
| 13.- Delfina Cuevas B. | Tal.Nº. 028247 |
| 14.- Bertha P. de Arcani | Tal.Nº. 022668 |
| 15.- Pedro Romero O. | Tal.Nº. 031229 |
| 16.- Sin Nombre | Tal.Nº. 13848 |

**SORTEO 26 DE MARZO**

| | |
|---|---|
| 1.- Manuel Quispe | Tal.Nº. S/N. |
| 2.- Juan Catacora L. | Tal.Nº. 16717 |
| 3.- Celestina Valdez | Tal.Nº. 18663 |
| 4.- Julieta de Ortega | Tal.Nº. 20517 |
| 5.- Freddy Zuazo | Tal.Nº. 03809 |
| 6.- Rosario Ferrufino | Tal.Nº. 15088 |
| 7.- Marisol Alvarez | Tal.Nº. 021777 |

INFORMAMOS A NUESTROS CLIENTES QUE LOS SORTEOS SE LOS REALIZA SEMANALMENTE LOS DIAS SABADOS EN EL HORARIO DE 17 A 18 HORAS.

La Paz, Abril de 1977

JAIME LOAYZA URIA
Gerente General

¡CUMPLIMOS CON NUESTROS CLIENTES¡


¡¡El acontecimiento más conmovedor de la historia religiosa de América
LAS APARICIONES Y MILAGROS DE LA VIRGEN MORENA...!!
Una historia que a Ud. han contado muchas veces p nunca con tanta bell y tanta ternur
LA VIRGEN DE GUADALUPE
con: Fernando ALLENDE - Valentin TRUJILLO — color-todo público-Dir: Alfredo Salazar
HOY Estreno de Semana Santa Cine Monumental Roby


### H. Municipalidad de La Paz

## A los vecinos de Tembladerani

La Alcaldía Municipal de La Paz, comunica a los habitantes del barrio de Tembladerani, que habiendo pasado la época de lluvias, los trabajos de control de la cabecera del Río Cotahuma han sido reiniciados, consiguientemente se producirán pequeñas mazamorras, como consecuencia de obras de limpieza; estos fenómenos se encuentran bajo control del equipo destinado a dicho proyecto y no deben constituír motivo de alarma.

La Paz, 5 de abril de 1977


Fabulosa!!
LAUREADA CON 10 OSCAR
Julie ANDREWS
LARGO METRAJE
MATINEE 15:30
TANDA 19:30
LA NOVICIA REBELDE
Color - Todo Publico
Mañana CINE PRINCESA



COLOSAL REALIZACION
sobre la vida del controvertido personaje
HERODES ANTIPAS
EDMUD PURDON
Director W. TOURJANKY
COLOR
HERODES EL GRANDE
MAÑANA Estreno Exclusivo
CINE MURILLO TODO PUBLICO



¡¡LA PELICULA MAS ESPLENDOROZA QUE SE HA VISTO EN LA PANTALLA!!
¡La escena del primer pecado que la primera mujer deja a todas las generaciones!!
¡¡DIOS c el cielo y la tier el dia y la noc y todo lo creado
ADAN y EVA
con: Chistian MARTELL - Carlos BAENA - color-Todo Público
HOY CINE PARIS

# Monzón anuncia que colgará los guantes

**BUENOS AIRES, ABRIL 5 (AFP)**– El argentino Carlos Monzón, campeón mundial de boxeo de los medianos, colgará los guantes tras su pelea del próximo 16 de julio con el colombiano Rodrigo Valdez, según declaró hoy aquí.

Monzón dijo que había prometido eso a su compañera, la vedette argentina Susana Giménez, y que luego del encuentro con Valdez, que tendrá lugar en Montecarlo, dejará definitivamente el boxeo.

Ratificó que tras abandonar el deporte piensa dedicarse a la actuación cinematográfica.

"Tengo varias propuestas pendientes en Argentina y en Europa", dijo Monzón, " y elegí esa profesión porque en ella ando muy bien y en Europa me han dicho que tengo mucho porvenir como actor".

El pugil argentino anunció que piensa acompañar a su compatriota Miguel Angel Cuello, cuando el 21 de mayo pelee en Europa con el británico Joh Conteh por el título mundial de los semipesados.

"Permaneceré en Europa unos cinco días después de la pelea de Cuello y luego volveré a Buenos Aires , para seguir con el entrenamiento e iré a Montecarlo a principios de julio", dijo.

Respecto a su preparación atiética en vistas a la pelea con Valdez, Monzón afirmó que "hasta ahora no me preparé, pero no tengo problemas".

Aclaró que su entrenamiento sólo tenderá a "agarrar fuerza y nada más, porque de peso estoy muy bien , no tengo kilos encima y con tres kilos y medio menos estoy en mi categoría".

# Fútbol de Cochabamba atraviesa por crisis

**COCHABAMBA, 5 (PRESENCIA) --Por Carlos Dalence** -- Los elencos cochabambinos tendrán que trabajar mucho y reforzar mejor sus equipos si quieren tener éxito en el próximo campeonato de fútbol integrado que se realizará con Santa Cruz.

Va llegando a su fin un torneo denominado "pretemporada" y,en rigor de verdad ninguno de los ocho clubes mostró nada nuevo. Los elencos están casi constituídos y falta gente de peso. Mucho elemento juvenil, que de ninguna manera podría ser atracción en el campeonato que se avecina.

En la última jornada que se realizó en esta ciudad, Petroleros derrotó a Enrique Happ y Wilsterman venció a Tránsito en una de las jornadas más mediocres que se vieron en el "Capriles".

Podría esgrimirse como argumento de disculpa el hecho de que los equipos van buscando gente, pero entendemos que la disculpa no es muy valedera ya que lo único que se hizo fue alejar mucho más al público de los campos de fútbol.

Lo del domingo fue un tremendo fiasco, Ninguno de los cuatro elencos justificó su condición de equipo de primera división. Y hasta el momento no vimos una sola figura de relieve. No observamos un solo elenco que podría ser depositario de la hinchada de su club. Tenemos entendido que los equipos de Santa Cruz están mejor preparados y vale la pena que los directivos busquen nuevos elementos porque con los que tienen no irán muy lejos.

El público no llegó al estadio en el número que se esperaba porque ya palpitaba los resultados con anticipación. Las recaudaciones, por esta circunstancia, fueron bajas.

**EL "NUEVO" WILSTERMAN.- Este es el plantel que ha presentado Wilsterman en el torneo de preparación en la ciu Cochabamba. No ha impresionado favorablemente y sus hinchas añoran sus figuras de antaño. (FOTO PRESENC COCHABAMBA)**

# Informe del delegado del CPDB al Uruguay

Transcribimos el informe del Sr. Oscar Ballivián, delegado del CPDB que viajó a Montevideo con la selección nacional;

"Cumplo ordenado de la Institución a la ciudad de Montevideo con motivo de la realización del encuentro final del grupo dos de las eliminatorias del campeonato mundial de fútbol a realizarse en la Argentina, me permito informar lo siguiente:

I- La selección nacional jugó un partido de exhibición en Santa Cruz, donde derrotó al seleccionado de esa ciudad, integrando también en su totalidad por jugadores nacionales, por dos goles a uno. En la ocasión recibió un homenaje por parte de la Asociación Cruceña de Fútbol. Toda esa fiesta deportiva fue efusivamente celebrada por la afición de Santa Cruz.

II- **EL PARTIDO INTERNACIONAL.**- Fue un encuentro muy desordenado, jugado con reciedumbre y bajo nivel técnico. Los primeros veinte minutos fueron de neto dominio uruguayo, que se encontró con una defensa bien plantada y expeditiva. Fruto de ese dominio, llegó el primer gol de Uruguay. Un centro que manoteó Jiménez en mala forma y Pereira desde muy cerca del arco boliviano conectó un suave golpe de cabeza para anotar la apertura del marcador.

Pero muy poco duró la tibia alegría uruguaya porque al minuto y medio de esa conquista, Aguilar con espléndido tiro de media distancia empató el partido, uno a uno. .

El cotejo siguió en su trámite de desorden y en esa forma los orientales tuvieron la oportunidad de anotar en dos ocasiones más, cuando el balón dió en los maderos del Estadio Centenario.

En la segunda etapa los uruguayos como heridos en su amor propio, salieron con deseos casi incontrolables de atacar, pero la defensa boliviana royó a gran altura, donde se destacó el zaguero Lima, sin duda el valor más destacado de la defensa nacional.

El segundo gol uruguayo fue la buena factura, el tiro de Pereira, también ejecutado de media distancia y a rás del piso, venció por completo a Jimenez que se arrojó bien, pero algo tarde para contener el remate del mejor jugador uruguayo.

Hasta ahí, o sea comienzos de la segunda etapa, Uruguay se organizó mejor que Bolivia, pero cuando los bolivianos mostraron todo el caudal y la potencia de su contragolpe, los orientales tomaron toda clase de recaudos para controlar a los atacantes bolivianos, y justamente fue un gran contragolpe el que permitió poner cifras definitivas al encuentro. Una pelota que quitó Romero en línea media nacional y después de emprender una corrida de unos veinte metros, cedió por la izquierda al goleador Aguilar, que recibió la pelota en forma dividida por la presencia cercana de su marcador Del Capellan, a quién le sacó un metro de ventaja en la carrera donde claudicó el uruguayo y dejó que Miguel Aguilar se vaya solo hasta el golero Rodriguez, que quedó también en camino ante una finta del puntero izquierdo boliviano, que con tiro certo venció por completo a la valla del Uruguay.

Lo demás fue intrascendente, ese marcador pareció que conformaba a locales y visitantes en ese ritmo terminó el partido totalmente carente de interés.

La poca expectativa que despertó el partido en las esferas futbolísticas del Uruguay, consipraron para que el cierre del grupo dos, tuviera el final silencioso que tuvo, después del ruido y la alegría que vivió Bolivia clasificándose anticipadamente.

**III- LO POSITIVO PARA NUESTRA SELECCION**

a) La personalidad de la que ya son propietarios los jugadores bolivianos.

b) Demostraron que los complejos son cosas del pasado.

c) La vocación de atacar y buscar el gol.

d) El buen manejo del balón.

e) El solvente trabajo del golero Jiménez demostrando capacidad y experiencia en beneficio del plantel.

Básicamente las figuras bolivianas en el Centenario fueron: Angulo, Lima, C. Jimenez y Aguilar. Los demás tuvieron buen comportamiento y su actuación se la puede calificar de aceptada.

**IV- VIAJES Y HOSPEDAJES.**- La selección nacional de fútbol llegó a Buenos Aires el sábado 26 de marzo, vía Lloyd Aéreo Boliviano y se hospedó en el lujoso Hotel Sheraton donde pernoctó. El domingo en la mañana, utilizando un vuelo de Aereolineas Argentinas se trasladó a Montevideo donde fue recibida por el Excelentísimo Señor Embajador de nuestro País, Sr. Dr. Marcelo Ostria Trigo. El hospedaje en la capital oriental fue en el también lujoso Hotel Columbia.

El lunes 28 de marzo nuestro seleccionado retornó a Buenos Aires donde los jugadores tuvieron día libre, para retornar al País el martes 29 de marzo.

**V- Los dirigentes** que tuvieron a su cargo la dirección del plantel seleccionado mostraron ser personas que conocen bien su trabajo y sobre todo supieron hacer un grupo homogéneo.

El cuerpo médico si bien no tuvo, por fortuna, problemas con la salud de los jugadores, se mostró como lo hace habitualmente con mucha responsabilidad, cuando delegaciones futbolísticas del País salen de nuestras fronteras.

Es cuanto informo a su Presidencia y al Directorio del C.P.D.B. sobre el viaje que realizó acompañando al seleccionado nacional de fútbol boliviano.

Con este motivo, saludo a usted muy atentamente.

Oscar Ballivián
Delegado

# Jimmy Lima pasó a militar en el club Bolívar por 15 mil $US

## "Celestes" juegan mañana en Trinidad

Jimmy Lima pasó a militar en el club Bolivar por la suma de 15 mil dólares. La operación quedó concretada con el visto bueno del flamante técnico argentino Miguel Ignomiriello.

Los dirigentes de Bolivar no quisieron dar su conformidad sobre el monto de la operación, pero fuentes allegadas a PRESENCIA indicaron que dicha cifra llega a 15 mil dólares.

La llegada de Lima se producirá en las próximas horas, luego de cumplir una pequeña vacación.

**BOLIVAR A TRINIDAD**

Cumpliendo un compromiso de hace tiempo, Bolivar viajará el jueves en la mañana a Trinidad, para jugar contra un combinado en horas de la noche.

Será el segundo partido de práctica que cumpla el elenco de la "academia" que se prepara para intervenir en la Copa "Libertadores de América".

Retornará de la capital oriental en la primera combinación del viernes para jugar el domingo frente a Unión de Santa Fé.

**OTRAS CONTRATACIONES**

Es posible que en el transcurso de las próximas horas, Bolivar refuerce su delantera con otros dos jugadores que militaron en la Selección Boliviana. Nuestra fuente de información no quiso adelantarnos los nombres, con el propósito de no entorpecer las gestiones.

**MATCH CON SELECCION JUVENIL**

Hoy Bolivar jugará con la Selección Juvenil un partido informal en el estadio del club "celeste". El partido se cumplirá a las 11 horas a cerradas".

Carlos Conrado Ji
Juan Carlos Fernánde
se reintegraron a las
Los dirigentes esti
hasta el jueves, todos
dores acatarán el p
Bolivar de volver a
trenamientos.

# Nominaron delegación juvenil a Venezuela

La FBF nominó la delegación que viajará a Mérida, Venezuela, para las eliminatorias del mundial:

Teodoro Tudela, delegado; Hugo Rivas, delegado; David Cardivar, médico; Ramiro Bonetti, director técnico; Isaac Chavez, preparador físico; Domingo Asbún , kinesiólogo; Clemente Ponce, utilero. Jugadores: Alberto Parada Parada, Jorge Vargas Espinoza, Enrique Torrez Vargas, Juan Peña Guzmán, Guillermo Limón Delgado, Moisés Oropeza Oropeza, Johnny Noriega Sánchez, Carlos Flores Fernazas, Hugo Villarroel Parada, Ramiro Portugal León, Julio Rojas, Remberto Arispe Zapata, Àldo Fierro Venegas, Ronald Garrido Soleto, Max Roucher Mendieta, René Melgar Nogales, Jaime Lima Rojas, Emilio Fernández Sandoval, Hubert Acosta Lozano, Edwin Piérola San Miguel, Jaime Robles, Edgar Murillo Doria Medina.

## Cita 31 de Octubre

El directorio del Club 31 de Octubre cita a sus jugadores de primera división y suplentes, hacerse presentes en el entrenamiento de hoy a horas 15 en Aranjuez. Movilidad partirá de la Comibol.


## Ofertas "Liberty"

| | |
|---|---|
| Vasos vidrio irrompible | Cajón 3 Doc. 297.- |
| Platos vidrio irrompible | Cajón 3 Doc. 417.- |
| Platos paneros irrompible | Cajón 3 Doc. 366.- |
| Vasos vidrio, cerveza | Cajón 6 Doc. 312.- |
| Vasos vidrio, refrescos | Cajón 6 Doc. 300.- |
| Vasos whisky chicos | Cajón 5 Doc. 325.- |
| Vasos whisky modernos | Cajón 3 Doc. 285.- |
| Biberones alemanes Bambino | Cajón 4 Doc. 215.- |

"LIBERTY" LTDA. Plaza Murillo 1169 Casilla 6031, Teléfono 2-2464


## Arbitros bolivianos en Copa Libertadores

La comisión de arbitraje de la Confederación Sudamericana de Fútbol, dio a conocer mediante nota la nómina de árbitros bolivianos que tendrán a su cargo la conducción de los partidos entre campeones y subcampeones de Perú y Venezuela por la "Copa Libertadores de América"

**JORGE ANTEQUERA.- FECHA** Mayo 10. **PARTIDO** Estudiantes Mérida - Unión Huaral. **SEDE** Mérida.- Mayo 13, Portuguesa - Unión Huaral, Acarigua.- **OSCAR ORTUBE,** Mayo 17, Sport Boys - Estudiantes Mérida, Lima; Mayo 20, Unión Huaral - Estudiantes, Lima.- **LUIS BARRANCOS,** Mayo 24, Portuguesa - Sport Boys, Acarigua, Mayo 27, Estudiantes Mérida - Sport Boys, Mérida.

## El Robinson Crusoe del Artico

Durante más de cinco años un hombre vivió solitariamente a 1.500 Km. del Polo Norte, sustentándose de la tierra y los mares congelados. Su historia repleta de terror, acción y aventuras, la encontrará leyendo "Donde el día dura un año", en la Sección Libros de SELECCIONES de Abril.

## Rodolfo Aliaga volve este año a actividad

**Rodolfo Aliaga, el destacado basquetbolista na que militó en Ingavi,Municipal, Always Ready y las clones nacionales, ha decidido retornar a la activida quetbolística para celebrar sus 25 años de actividad.**

**De esta manera, el popular Rodo Aliaga volver actividad este año, cumplirá sus bodas de plata en quet, y luego se prodcirá su abandono definitivo de tividad que lo contó durante tanto tiempo entre sus cipales figuras.**

**Es motivo de alegría esta noticia, y la afición espe temporada exitosa para Rodo Aliaga, a fin de que brillantemente su actividad en el básquet nacional.**

## El domingo habrá Achumani Moto-Cro

Las instalaciones del Complejo Deportivo de Achumani servirán de escenario del Circuito de Motocross que se cumplirá el domingo próximo.

El evento se disputará en dos categorías: 175 cc., dos mangas para 15 vueltas y 250 cc., 3 mangas con 15 vueltas.

La competencia denominada "Pepsi Cola" será disputada por una veintena de corredores. Carlos Flores, Vladimir Sarmiento, Hugo Velez, Victor Bravo y Hugo Toro, anticiparon que estarán presentes en dicha competencia.

Los personeros de la Asociación de Motoci
La Paz pidieron agrad
por Rafael Mendoza
berles brindado la op
de programar dicho
este nuevo escen
Achumani.

El Circuito tiene
tensión de mil metros y
al sistema de Motocro

En dicha oportu
disputarán trofeos,
diplomas para los gan
ambas categorías.

La prueba tamb
incluida dentro el proy
entrega de Obras del
Deportivo de Achuma


## Prefectura del Departamento de Pando

**Sorteo de la Gran Rifa Pro-Beneficencia Hospital**

**"Dr. Roberto Galindo Terán" realizado el 23 de marzo**

| Nr. Corre-lativo | Nr. Boleto | Nr. Premio | PREMIOS |
|---|---|---|---|
| 1.- | 018529 | 51 | 1 Juego de Café |
| 2.- | 017233 | 24 | Juego utensilio Cocina |
| 3.- | 003902 | 7 | Cocina a Gas |
| 4.- | 005113 | 6 | Grabadora Phillips |
| 5.- | 018245 | 8 | Cocina a Gas |
| 6.- | 009746 | 5 | Bicicleta Pimont |
| 7.- | 012523 | 13 | Radioreceptor-Renta |
| 8.- | 011793 | 26 | Discos Pequeños y Grandes |
| 9.- | 009962 | 41 | Juego café con charola |
| 10.- | 018711 | 10 | Cocina a Gas |
| 11.- | 004422 | 25 | Juego c/6 utensilios Coc. |
| 12.- | 008699 | 11 | Radioreceptor SEMP |
| 13.- | 007260 | 45 | Juego vasos y Jarras |
| 14.- | 009308 | 2 | Motocicleta Suzuki |
| 15.- | 006501 | 15 | Ventilador Mesa |
| 16.- | 006562 | 20 | Licuadora eléctrica |
| 17.- | 017905 | 22 | Licuadora eléctrica |
| 18.- | 007129 | 43 | Termo de 5 Litros |
| 19.- | 009825 | 9 | Cocina a Gas |
| 20.- | 012623 | 32 | Radioreceptor Bolsillo |
| 21.- | 007374 | 39 | Juego Ropa para bebé |
| 22.- | 008136 | 40 | Reloj de Mesa |
| 23.- | 012650 | 3 | Refrigerador eléctrico |
| 24.- | 011962 | 35 | Radioreceptor Bolsillo |
| 25.- | 018536 | 46 | Pelota de Fútbol |
| 26.- | 012526 | 31 | Juego de Cubiertos |
| 27.- | 009701 | 17 | Juego de vajilla plástica |
| 28.- | 011234 | 49 | Juego de Té |
| 29.- | 018909 | 36 | Juego vasos cristal |
| 30.- | 006625 | 16 | Reloj Pulsera "Seiko". |
| 31.- | 003110 | 37 | Olla de Presión |
| 32.- | 007185 | 27 | Batidora de huevos |
| 33.- | 018301 | 30 | Ventilador de Mesa |
| 34.- | 008043 | 44 | Polera y pantalón de baño |
| 35.- | 018217 | 29 | 1 Juego de juguetes |
| 36.- | 011696 | 4 | Máquina de coser Singer |
| 37.- | 009500 | 23 | Corte género Polistre |
| 38.- | 003826 | 28 | Plancha eléctrica |
| 39.- | 011555 | 14 | Juego café con estuche |
| 40.- | 005791 | 47 | Peq. Mapa Mundi |
| 41.- | 016419 | 50 | Juego de café |
| 42.- | 007499 | 1 | Automóvil |
| 43.- | 003107 | 34 | Juego té |
| 44.- | 010561 | 21 | Licuadora eléctrica |
| 45.- | 011869 | 28 | Botella de Whisky |
| 46.- | 007805 | 19 | Cocina de Kerosene |
| 47.- | 006737 | 18 | Vajilla Plástica |
| 48.- | 005240 | 12 | Tocadiscos Phillips |
| 49.- | 009824 | 48 | Maleta de cuero |
| 50.- | 017930 | 42 | Bañador y jarra plástica |
| 51.- | 003136 | 33 | Pantalla eléctrica |

Cobija, 23 de Marzo de 1977

LA COMISION DE LA GRAN RIFA PRO BENEFICENCIA PRO HOSPITAL "Dr. ROBERTO GALINDO TERAN"


## Club "The Strongest"

## COMUNICADO

Una vez que las gestiones encaminadas por el Directorio del Club han merecido la respuesta esperada de la familia stronguista, se complace en comunicar a las Filiales, Simpatizantes y a la enorme legión "gualdi-negra", que existiendo un consenso unánime para la proclamación del señor Rafael Mendoza Castellón para la Presidencia de la Entidad, ha resuelto en su reunión del día lunes 4 de abril ppdo., previo acuerdo con el Directorio de Filiales, CONVOCAR A UNA ASAMBLEA GENERAL EXTRAORDINARIA en la cual será proclamado el nuevo Presidente.

Oportunamente se informará el día y hora señalados para la referida Asamblea.

La Paz, abril 5 de 1977

EL DIRECTORIO

## Colegio de Contadores de La Paz

### Comisión de Capacitación Profesional

**Anuncia sus Cursos Seminarios de Orientación Profesional**

**"Preparación de Estados Financieros a la Renta"**

Dictado por el Lic. Juan S. Verna

Objetivos:

1.- Origen y Aplicación de Fondos
2.- Liquidación de Impuestos a las Utilidades
3.- Revalúo de Activos Fijos
4.- Liquidación de Impuestos sobre Revalúos
5.- Reinversión de Utilidades y Capitalización

Este curso será iniciado el 11 de Abril al 15 de Abril de 1977 en horario de 19.00 a 21.00

Mayores Informes: Secretaría Permanente Tel. 42995 Calle Colombia Nº 172

La Paz, 6 de Abril de 1977

## Empresa Nacional de Ferrocarriles

### Convocatoria a Propuestas

### Nº. I. 1/77

Se convoca a propuestas para la provisión de:

- 500 toneladas de carbón de piedra a granel harneado
- 150 toneladas carbón coke para fundición y
- 30 toneladas hilacha de lana.

Los pliegos de especificaciones serán facilitados en la Secretaría de la Gerencia Administrativa, edificio de la Estación Central, La Paz-Bolivia, donde se recibirán las ofertas con todos los requisitos legales, hasta el día viernes 29 de abril de 1977, a horas 12.

La Paz, 5 de abril de 1977

GERENCIA ADMINISTRATIVA

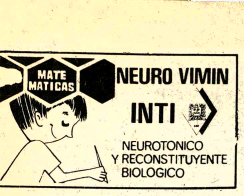




# PRESENCIA Deportes

La Paz, Bolivia, miércoles 6 de abril de 1977

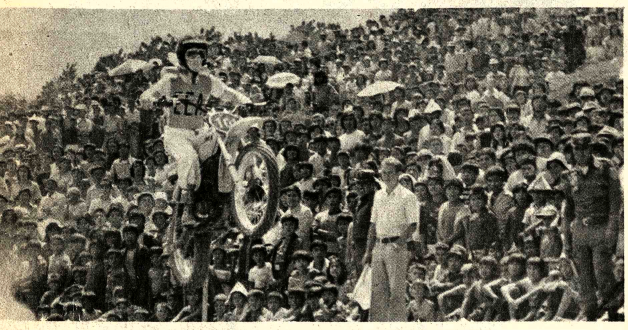

- MOTOCICLISMO EN COCHABAMBA.– El motociclista Cupertino Camacho aparece en acción durante la prueba para 175 c.c., que se desarrolló en la ciudad del valle el domingo con todo éxito.(FOTO PRESENCIA DE COCHABAMBA)

## Motociclismo y moto cross en Cochabamba

Cochabamba, 5 (PRESENCIA).- Con magníficos resultados se realizó este fin de semana una serie de competencias de motociclismo y moto-cross en el circuito Juan de la Rosa.

Los resultados fueron los siguientes; hasta 100 cc. se adjudicó primero Gastón Pérez con Javier Bedregal.

125 cc. Juan Carlos Jiménez, Fernando Machicado.

175 cc. Cupertino Camacho, César Jordán.

250 cc. Ramiro Peredo, Orlando Quilla.

350 cc. José Luis Seleme, Ramiro Arze.

Se anuncia para una próxima fecha la realización de una serie de competencias en el paseo El Prado a beneficio del corredor de automóviles Germán Alcócer. Las pruebas serán de mini-traillin, competencia de motocicletas para damas y varones hasta 100 cc. y finalmente un desfile de diferentes modelos de automóviles de toda época.

Los organizadores indicaron que necesitan recaudar fondos para comprar un automóvil para el joven volante Alcócer que en el Gran Premio Presidente Banzer del año pasado realizó toda una proeza al montar una máquina con repuestos de diferentes marcas y desertar sólo en la última etapa.

## Condori a Marathón de Boston

**Ricardo Condori, el destacado fondista nacional, iría a competir a la Marathón de Boston,que se correrá el 21 del presente en la ciudad del mismo nombre. La mencionada carrera se cumple sobre 42 kilómetros y agrupa a figuras destacadas del atletismo mundial.**

**Las gestiones para su participación se están efectuando y la oficialización se concretará en las próximas horas. Esta será la segunda vez que Condori participará en la mencionada carrera, pues en la primera cumplió una destacada actuación.**

RIMAZZA EN BOLIVAR.– El excelente defensor de la selección, Jaime Rimazza, es recibido por Gallo, cuando se reincorporó a los entrenamientos de su club.

## Universidad de Chile ganó a Libertad 1-0

SANTIAGO, 5, (AFP).- Universidad de Chile derrotó esta che por un gol a cero al npeón paraguayo Libertad, partido por las eliminatorias Grupo Cuatro de la Copa ertadores de América.

El primer tiempo finalizó igual marcador, a través de gol conseguido por el antero chileno Jaime rera a los 30 minutos.

El match jugado en el Esta- Nacional de aquí ante ocho personas, fue calificado no "discreto" por los mentaristas locales.

Universidad de Chile y ertad, quienes junto a erton (Chile) y Olimpia (Paraguay) participan en el grupo cuatro del torneo, alinearon de la siguiente forma:

Universidad de Chile: Carballo, Aswell, Pelegrini, Quintano, Bigorra, Aranguiz, Soto, Koscina (Socias), Salah, Barrera y Neumann.

Libertad: Baez, Solaline, Tavarelli, Benítez, Isasi, Espinola, Maldonado, Huespe (Vera), Colman, Lazarrini, M. Morel y E. Morel.

Arbitro: Juan Cardellino (Uruguay).

El próximo sábado, a las 22H15 GMT, se enfrentarán por las mismas eliminatorias, Universidad de Chile y Olimpia de Paraguay.

## Club Always Ready elegirá a nuevo directorio esta noche

Se cumplirá esta noche en salones del "Círculo iano", la asamblea general club Always Ready con la alidad de elegir al nuevo ectorio de la entidad por la ión 1977-78.

En la oportunidad se ocerá también el informe de ores de 1976 realizado por el ual directorio y el informe nómico de la institución.

Hasta el momento no se conocen nombres oficiales de posibles candidatos a ocupar la presidencia de Always Ready actualmente a cargo de Enrique Crespo.

En lo que respecta al primer equipo este viene entrenando en forma diaria con miras a su participación en el certamen oficial de fútbol de Primera "A" del presente año.

El plantel dirigido por Ramón Balmaceda se presentó en varios puntos del Departamento de La Paz y trascendió que bién podría ser el segundo "sparring" de la selección nacional juvenil que se prepara para su posterior actuación en el sudamericano eliminatorio de Caracas, con miras al mundial de Túnez.


GIMNASIO "YORK"

Tipos único
Modernas Instalaciones
Garcia 1387 - Cabina - Tel. 41263

DAMAS
VARONES
NIÑOS

PRIMICIA EN BOLIVIA!!

R-579EX


## Perú se inclinará por Buenos Aires

### Para sede del triangular

Lima, 5 (Latín).- La dirigencia peruana de fútbol se inclinará por Buenos Aires para que en esa capital se juegue el triangular entre Perú, Bolivia y Brasil clasificatorio al mundial de 1978 en la Argentina, se informó extraoficialmente hoy aquí.

Asimismo, se conoció que Perú ha descartado totalmente que el torneo se efectúe en La Paz, o Río de Janeiro, o en series de ida y vuelta, existiendo consenso entre los responsables de la selección para apoyar que se dispute en la capital argentina.

El triangular debe jugarse en las dos últimas semanas de julio. Los dos primeros quedarán clasificados al mundial. El último disputará con el ganador del grupo 9 de Europa (Unión Soviética, Grecia y Hungría) el pasaporte al torneo de 1978.

En una reunión privada realizada anoche entre los miembros de la comisión de alto nivel, encargada de la selección, se debatió el punto y casi quedó acordado que Perú apoyara para que el triangular se juegue en Buenos Aires.

La posición peruana, aún no oficializada y que se espera se de a publicidad antes de fin de semana, comparte el anuncio boliviano quedando únicamente el pronunciamiento de Brasil, que gestiona jugar como local pagando 100 mil dólares a cada país por partido.

## "Atigrados" proclamarán el domingo a R. Mendoza

Las filiales del club The Strongest proclamarán a Rafael Mendoza Castellón como presidente de la entidad, gestión 1977-78, en la gigante "kermesse" que se viene organizando para el próximo domingo en la región de Achumani.

Mendoza se posesionará en el cargo en la asamblea general a cumplirse el martes 12 del presente. Para el efecto la respectiva resolución redactada por los representantes de filiales y otros sectores de la entidad prepararon ya un voto resolutivo que será conocido en la citada oportunidad.

La asamblea de Strongest debía haberse realizado esta noche,pero el dirigente Rafael Mendoza se encuentra actualmente en Europa de donde deberá retornar máximo hasta fines de la presente semana. En consecuencia la asamblea de hoy fue diferida hasta el próximo día 12.

Mientras tanto, el primer equipo, hasta que las cosas se normalicen a nivel de directorio, continúa ralizando sus entrenamientos habituales en su cancha de Achumani.

En Cochabamba

## Linda Spens batió récord de salto alt

**COCHABAMBA, 4 (PRESENCIA)**– La juvenil a Linda Spens volvió a demostrar sus notables condicio superó la varilla, en salto alto, de 1 metro sesenta timetros, superando de esta manera las marcas nacion en categoría juvenil y mayores damas.

La performance de la atleta Linda Spens que tie años de edad se realizó dentro del marco de la competi "apertura del atletismo 1977". Más de 50 atletas entre mas y varones intervinieron en la competencia que culm con el más completo éxito debido a que se mejoraron chas marcas.

La atleta Isabel Alemán igualó su marca en 100 m planos .En 400 metros juveniles Julia Almanza marc magnífico tiempo de 1.18 para la distancia.

Los directivos de la Asociación de Atletismo que re una magnífica labor el pasado año volvió a las arenas d tivas con renovados brios y los resultados primarios, miten esperar mejores resultados en los próximos Ju Bolivarianos.

## Retornó esta madrugada el presidente del COB

### Asistió a reunión internacional

En la madrugada de hoy retornó, procedente de Costa de Marfil el presidente del Comité Olímpico Boliviano y del Comité Organizador de los Juegos Bolivarianos, José Gamarra Zorrilla.

El mencionado dirigente asistió a este evento donde se reunió el Comité Olímpico Internacional adoptando importantes medidas para el futuro de las actividades olímpicas.

Es posible que la próxima semana Gamarra Zorrilla, haga conocer un detallado informe sobre la labor que, a nombre del país, le cupo desarrollar en tan importante reunión internacional.

Trascendió que es posible que el titular del COB haya logrado una importante ayuda para el país en relación a los VIII Juegos Bolivarianos que le toca patrocinar a Bolivia en octubre de este año.

Gamarra Zorrilla, habría sostenido importante coperación tanto de la Organización Deportiva Bolivariana así como de Solidaridad Olímpica.

El Comité Organizador de los Juegos Bolivarianos se encuentra habilitando nuevas oficinas para las diferentes asociaciones deportivas de la capital en el nuevo inmueble adquirido recientemente y ubicado al lado de la entrada principal del Coliseo Cerrado "Ciudad de La Paz".

Actualmente asociaciones se encuen pleno traslado y anteriormente sus ses permanentes estaban u en un otro inmueble, aledaño al citado Colis cuyo ingreso se lo hac calle Otero de la Vega.

## Bolívar juega domingo con Unión de Santa Fe

Bolívar jugará el domingo próximo frente a Unión de Santa Fe.El pedido lo oficializará en el transcurso de las próximas horas, luego de que el campeón nacional ratifique la realización del match internacional.

**TORNEO PACEÑO**

Tal como adelantó PRESENCIA la semana pasada el Torneo Paceño comenzará el sábado 21 de mayo. El sistema económico y la forma se aprobará mañana en la noche, al cumplirse una reunión de los 10 clubes.

Sin embargo, se decidió abrir las inscripciones de los clubes para la primera rueda del certamen local.

**MATCH DEL VIERNES**

Con cargo a confirmación, se autorizó que la Selección Nacional Juvenil juegue el viernes en la tarde frente a Municipal, en el estadio Luis Lastra de Sopocachi. Se harán hoy las consultas a la Secretaría General de Deportes sobre el permiso especial , en vista de ser día feriado.

Sobre el estadio Lastra, se informó que, durante los últimos meses, dicho campo deportivo ha sido ampliado en su capacidad y se han instalado una serie de implementos, tanto en los vestuarios como en los servicios sanitarios.

## IDD La Paz premia h a más de 400 campeo

Más de 400 deportistas - individuales y por equipos- serán premiados esta noche en el teatro principal de la "Casa de la Cultura" por el Instituto Departamental de Deportes, y por encargo de la Secretaría General de Deportes.

Los campeones de la pasada temporada deportiva fueron ya convocados en su totalidad y recibirán sus premios de manos del Prefecto del Departamento Alcalde Municipal de La Paz, Secretario de Deportes y el Director Ejecutivo del IDD La Paz.

Los trofeos a ser entregados en el acto especial de est fueron financiados por la taría General de Deport Presidencia de la Re entidad que a su tiempo también los premios distritos del interior donde ya se cum similares ceremonias. DEPORTE ESCOLAR

En el IDD de La informó ayer a PRE que, el próximo dom acto especial a cumplir 9.30 horas serán inaugu forma solemne las act escolares de La Paz pondientes a la presente


le conviene

un camión VOLVO para capitalizarse

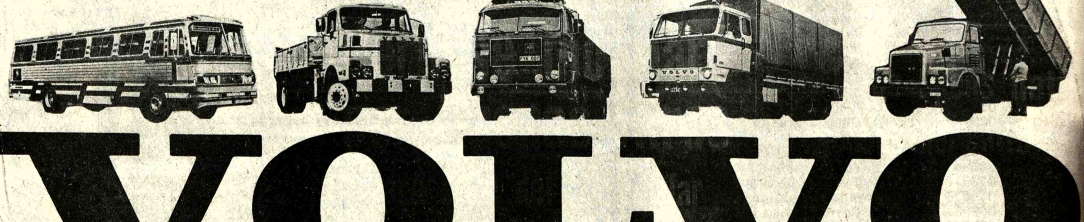

VOLVO

INTERMACO LA PAZ: Mercado 1075 Tel. 56040
En el interior sucursales GRACE

SERVICENTRO VOLVO EL MEJOR SERVICIO para los mejores camiones!

no se conforme con otro si puede tener el líder de los camiones....

AVILA PUBLICIDAD